工商晚報
THE KUNG SHEUNG EVENING NEWS

中華民國僑務委員會登記證台誌字第壹貳壹號
中華民國內政部登記證內版台報字第壹壹陸號

督印及承印：工商日報有限公司
香港灣仔分域街十八號

編輯部各部電話：七三〇七〇六
採訪部：七二〇六二七、七二三四九二
營業部：七二九三〇七、七三〇七〇八
廣告部：七二七二八二
社長室：七二七八二四
總編輯室：七二二二二一
經理室：七二七六一二
秘書室：七二二二二二
中區辦事處：二二弍五四九五、二弍一弍三八
電報掛號二〇七五　郵箱六二號
新聞紙第九六四五號
出紙兩張售價壹毫

水上黑夜兇殺案

【本報訊】一名廿四歲的艇家婦，今晨零時左右，在筲箕灣南安街對開海面的一艘住家艇上，遭人亂刀刺殺，在送醫院途中傷重斃命。

據接近警方的消息透露：刺殺該艇家婦的疑兇，直至午間仍未拘獲。而造成這命案的動機，警方初步推測其原因：㈠可能是劫色遭到反抗，㈡可能是尋仇，㈢也可能是一宗行竊，賊人被發覺後而將事主刺斃。不過，眞正的情形，警方則仍在調查中。

死者是一名廿四歲的艇家婦，名叫吳美好，昨晚其與歲半大的女兒，住在停泊於筲箕灣南安街對開海面的一艘編號S三〇〇四七號的艇上，當時停泊在該海面的艇隻頗多，而出事的艇隻前後左右均有艇隻，並且離岸百餘碼。

這宗兇殺案大約發生於昨晚深夜至今晨零時的一段時間，約於昨晚十一時許，上述海面附近的艇家忽然聽到死者發出低沉的呼救聲，旋有人看見死者當時滿身鮮血爬過隔鄰艇家求救，附近的人立即報警將她送往醫院。

警方據報即由水警總部派出大批人員趕抵現場，由於死者出事的地方離岸達一百餘碼，警方推測兇徒必須踏過許多艇隻或跳入海中始能逃去，因此，當水警人員趕抵現場時，不單詢問了大批艇家，也曾在附近的海面進行搜索。不過，至今日午間爲止，仍未拘獲任何可疑人物。

死者吳美好，有丈夫名叫黃泰，三十歲，是本港某交通機構的職員，有一歲半的女兒。事發當晚，據說死者之夫並沒有返艇住宿。他們另有一名兩歲餘的兒子則因數日前被火灼傷，仍在醫院留治。

據本報記者現場採訪所得：死者被刺中四刀，傷口包括頭部，頸部及左眼。有一位不願透姓名的目擊者稱：當兇殺案發生時，他曾看見死者爬過隔鄰艇家求救，而在此同時，他却看見兇案的現場有超過一個的黑影飛快逃走。不過，黑影的眞面目却未能看得清楚。

警方人員仍在兇殺案的現場駐守，較早時，警方曾將現場的許多物件，帶返警署查驗。

據附近的艇家說：死者平日待人和藹，相信並沒有結下甚麼仇怨，死者年輕而又頗有姿色。

官方消息：一名廿四歲少婦，昨晚十一時許在筲箕灣南安街對開一艘住家艇上，與她一個歲半大女兒睡覺時，突然被人用利器將她的頭部及頸部刺傷。稍後鄰人發覺後將她送入瑪麗醫院急救，但延至今晨零時五分，她因傷重不治斃命。

警方公共關係科發言人今晨答覆本報記者詢問時表示：迄今爲止，警方仍未拘捕任何涉嫌與該案有關人士，惟調查工作仍在進行中。

本港金融界指歐洲金融危機 對港暫時無影響 拖垮英鎊就慘了
港金價連日畧有波動 官價外滙今停開

【本報訊】「本港的金銀貿易市場，這兩天來的價格都相當穩定，沒有受到西歐的金融危機影響而猛漲，而且，只要英鎊不受嚴重打擊的話，對香港的經濟是不會有什麼影響的。」本港金銀業貿易場理事長應氏今早接受工商晚報記者訪問時，以肯定的語調這樣說。

應氏表示：直至今早開市初時爲止，本港仍未有跡象顯示會出現搶購黃金熱潮，另一方面由於本港的外滙市場是以西歐方面的情況爲依歸的，所以西歐各主要外滙市場之暫時關閉，亦使本港的外滙市場暫時停頓了交易。

應氏認爲：假如西方十國能夠團結一致的話，是不會引致很大的金融危機。就算法國眞的支持不住，需要將法郎貶值的話，對香港的經濟也不會有重大影響，因爲法郎在本港的市場上，祇佔很次要的地位。

但是，應氏表露憂慮地說：最令人担心的是，如果法郎拖垮了英鎊，情況更會壞一點了。顯然，香港政府和英國當局有過一個協議，已獲得部份保障，但作用始終不大。

最後，應氏強調說：本港的經濟繁榮和安定，應該是我們自己的一個最大安穩力量，就以這幾天本港股市成交的暢旺來看，可見本港的多數工商業都有良好的業務情况，獲得各界的一致看好。

金銀貿易場副理事長胡漢輝，今晨對本港記者談及法郎不穩歐洲金融波動，對本港貨幣、金價，與外滙比率問題時指出：法郎不穩，對本港幣值將不會有多大影響。

胡氏並解釋：本港幣值不致受影響之原因，一方面由於目前港幣儲備金已有充分準備，且百分之九十將由美元支持而不受英鎊限制，另一方面，本港對法國貿易額不大，所以法郎縱使不穩，對本港幣值將不會有太大影響。

至於黃金的價格，胡氏表示：連日來本港黃金價畧見波動，但上昇率並不大，至於波動原因，是出於間接受歐洲搶購黃金潮影響所致。

據胡氏指出：歐洲方面，黃金價格已破每盎士四十四美元大關。就彼所知，倫敦方面，昨日黃金價每盎士爲四〇點二二五美元，今晨則爲四〇點五五美元；瑞士方面，昨日爲四〇點二五美元，今晨則爲四〇點五美元，以香港三日來K金價比較，本港K金前日收市價爲每兩二九五點二五元，今晨最高爲三〇〇點二五元，最低爲二九三七五元。至十時卅分爲二九九點七五元，與昨日價格並無多大差別，因此，本港K金價格與歐洲市場金價比較上漲程度還差得遠，所以，本港金價波動已算是小的。

至於外滙方面，本港自由市場今晨美滙爲六點一二，六點一三，而平時，已有六點一一之牌價，所以亦不能說有多大波動。至於英鎊本身與港幣有法定比率，而其他外滙市場，因暫時封閉，故目前尚未知價格。但從美金自由市場價格看來，外滙牌價波動亦不會太大的。

此外，本港外滙銀行公會宣佈：由於歐洲各主要外滙市場昨日停閉，故本港今日交易滙率則祇限於使用英鎊，至于官價市場外之滙率，則如常進行。

雖然國際貨幣情況緊張，但本港經紀人並不以爲港元與貿易，會受很大影響，如果法、德金融風潮帶給英鎊以壓力。一位經紀人並指出：何况目前港元已獲任何英鎊貶值之百分之九十保障。

由於法、德兩國表示將採取新措施，故昨日市上法郎與馬克之交易不多。

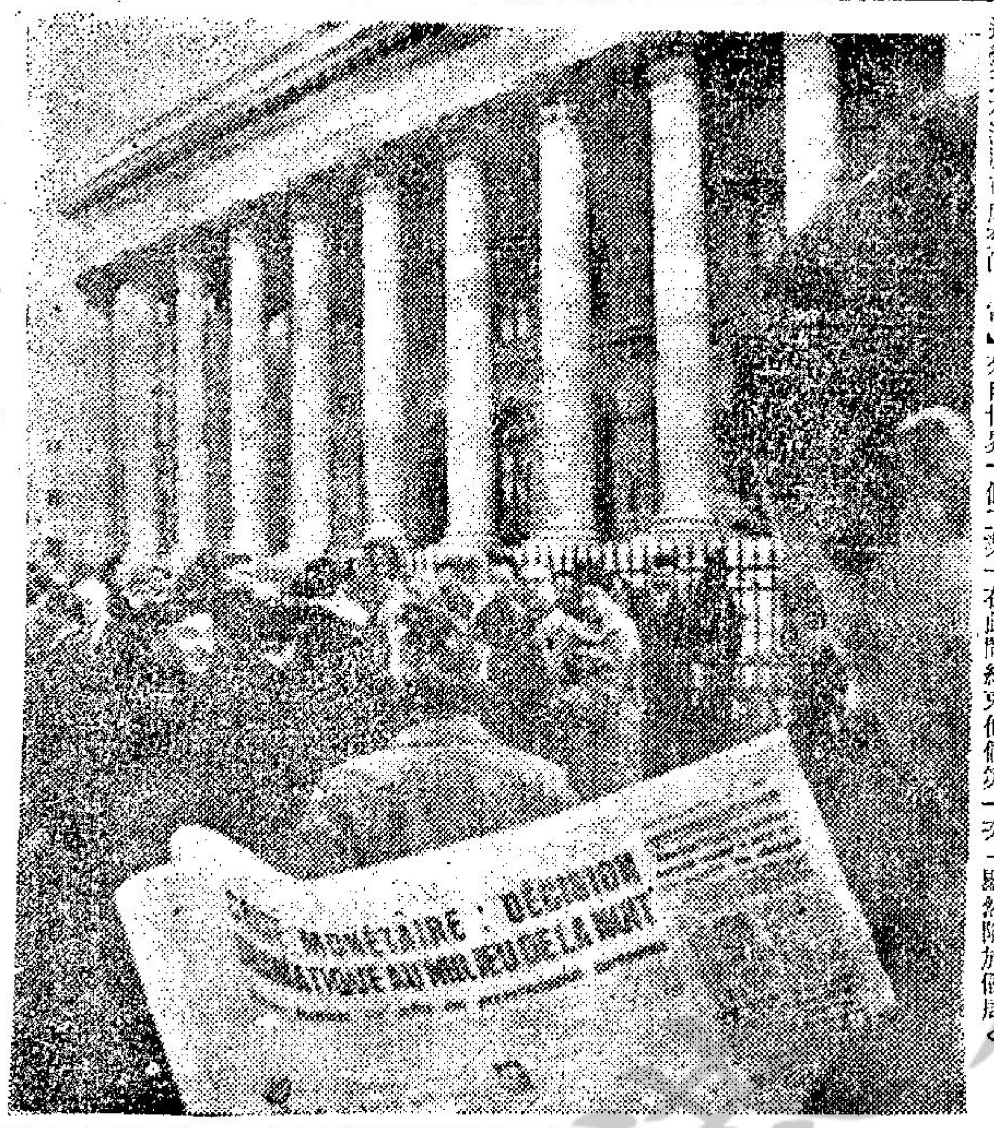

法國佬呢一次夠慘

圖爲一個巴黎市民，於少數人聚集在經於本月二十日關閉的巴黎證券交易所大門附近之際，閱讀一份以貨幣危機爲標題的報紙。該項標題爲「貨幣危機：午夜作出戲劇性決定」。（美聯社無綫電傳眞）

法郎不穩引起歐洲金融風潮 十國財政領袖集會 迄仍無法解決危機

【波昂廿一日路透社電】來自世界十個工業國家財政領袖們，今天一危機會議，那些會談顯然陷於僵局。

另一次會議，定於今天上午九時（格林威治時間。香港時間爲下午五時）舉行。

【波昂廿日法新社電】十國財政部長和中央銀行總裁於格林威治時間今晚六時四十五分，稍事休息，對於西德應如何應付其由於馬克改値而引起的財政問題一點，未有達成任何協議。

西德政府一位發言人在休會時說：「這項會議對於有關今晚派代表參加此間會議國家一個貨幣的貶値或改値問題，未能達成任何決定。」

他說：參加今次會議的所有國家都一致讚揚西德直至目前爲止所採的措施（出入口稅調整）是朝着正確方向的一項步驟，但是它們認爲政府已明白表示它們希望更進一步的措施。

其他人士肯定地說：祇有荷蘭和義大利兩國代表支持西德的立場，其他國家代表則覺得西德的措施是不够的，仍然留在會議進行的建議物內。

可靠人士說：十國代表已就由於目前貨幣危機，和西德政府昨晚所取的措施所引起的問題，舉行了第一回合的密商。

[illegible]的人士說：與會[illegible]的。但是荷蘭和義大利代表則贊同西德的立場。

這項重要會議的第一階段，歷時三小時又四十五分鐘，該會議是由西德經濟部長舒勒，所主動發起的，舒勒担任會議主席。

舒勒對會議各國代表說：西德看不出任何把馬克改值的理由。他強調說：與會各國必要面對整個國際貨幣制度的一種挑戰，而任何一個國家的單獨努力，將是無效的。他又說：該會議將是交換意見，謀求解決目前困難的共同辦法。

舒勒指出：各國務必衡量國際貨幣制度平衡方面分擔所需的代價。

此間的消息靈通人士說：會議將會繼續多數小時，然後才能產生確切的建議。這些人士估計：某些基礎將於[illegible]夜爲止。

經過七十五分鐘休會，使各國代表和他們的助手獲得歇息後，會議於格林威治時間今天下午八時二十分再度恢復。

在對今晚會議第一階段，在從商的貨幣制度進行總檢討後，各與會代表都靜心去研究出詳細的觀點和具體的建議，來改善貨幣情勢。

【波昂廿一日合衆國際社電】西德星期三晚要求世界最有力的貿易國家，尋求一項共同方法，來解決國際金融危機。它並拒絕將德國馬克改值。

消息靈通人士說：這些都是西德經濟部長舒勒，在世界十個最富有國家所舉行的「十國財團」會議席上發表演說的要點。

舒勒（該財團目前的主席）匆忙召開該會議[illegible]法郎的投機，以及設法幫助不穩定的幣制。該等人士說：舒勒指摘「有些國家」的通貨膨脹，造成目前國際支付不平衡，致使法郎及其他幣制飽受壓力。但他未指出那些國家的名字。

[illegible]，以求保持有廿二年歷史的國際金融體系，此種體系，係以黃金作爲基礎，而以美元及英鎊爲儲備貨幣。

但他清楚表示：西德不會將馬克昇值，來幫助那些並不抑制通貨膨脹的國家。

警方夜搜北角酒吧 帶走五名少女查詢

【本報訊】港島警方反黑組警探昨晚出動，大搜北角區兩間酒吧，結果將五名少女帶返警署查詢，其中一名是在較早時候報失蹤的。

據悉：警方反黑組人員，是在昨晚九時許，持手令出動搜查北角區兩間酒吧，檢查是否有人觸犯保護婦孺條例。結果先後在月園街十×號兩間酒吧內，帶走五名年齡由十五歲至十八歲的少女，返警署查詢。

據初步獲悉：其中一名十八歲女子，是在較早時有人報失蹤的。

歐洲多數國家外滙市場停頓 瑞士宣佈滙率不變

【倫敦廿一日合衆國際社電】大多數歐洲國家於星期三說：他們延遲決定是否重新開放他們的外滙市場，直至十國財政部長理事會結束其在波昂所召開的會議爲止。

德國和法國，均說明他們的市場將關閉至星期一爲止。

英國宣佈，該國外滙市場，將至少在星期四加以封閉。葡萄牙則說明該國外滙交易，將宣告停頓，直至另行通告爲止。

[illegible]，則說他們將在波昂會議後作出決定。

所有該六個國家，於星期三均關閉其外滙市場，預料他們將保持其市場繼續予以關閉，如果波昂會議於星期四繼續舉行的話。

在瑞士和丹麥的外滙市場，則說他們計劃在星期四開放。現未有接獲來自奧國和義大利的消息，但該地外滙市場則在星期三均有開放。

【倫敦二十日路透社電】英國財政部今晚宣佈：倫敦外滙市場將於明天仍告關閉──而金融觀察家相信：外滙市場可能關閉至下星期一止。

外滙市場將會隨法國和西德所已採取的方針而延長關閉。

財政部並未有言明倫敦外滙市場將於星期日重開。

【[illegible]電】瑞士國家銀行總裁阿力山大翁本夜宣佈：瑞士政府和國家銀行，雅不欲更改對瑞士法郎滙率。

他在一項電視廣播中說：迄今爲止，瑞士法郎未有受到外滙市場現時波動的影響。他並說：西德政府所採取的財政措施，一如馬克改値任何辦法那樣有效。

今日天氣

【本報訊】天文台報告：猛烈熱帶風暴「瑪媚」，今晨六時位于南中國海，即北緯一〇度六，東經一一五度六附近，約在香港之南七百哩，向西移動中，時速十三海哩。

同時，另一熱帶風暴「蓮娜」，位於馬尼剌以東約八百九十哩之太平洋上，向西移動，時速十五海哩。

另一小型低氣壓則向東移，橫過琉球。

[illegible]風，大部份爲東南風，天色繼續晴朗及溫暖，午間氣溫約達二十七度。今晨十時室外溫度爲攝氏表二十三度，濕度爲百分之七十六。

今晨長沙灣道 洗衣店小火警

【本報訊】九龍長沙灣道九三〇號永桂工廠大厦地下美國乾洗公司，今日凌晨二時發生火警，幸發覺及時，除部份衣物被焚，未釀成火災。

等了二十年，
打火機
終於產生
重要革新！

確無比長命火石
Colibri AUTOFLINT
確無比袖面打火機用長命火石可維持三年袋式打火機可儲藏燃料二個月但長命火石可維持一年
長命火石長僅一吋利用液體壓力將火石穩定地推出接觸打火機的鋼輪。
送禮自用
請購
確無比 打火機
Colibri
各大公司商店均售
總代理：其時洋行

非洲
海底椰
止咳露
止咳最快 驅除肺風 潤喉消炎 老幼可服 馳名世界
除痰最易 清除肺火 藥性平和 功效第一 藥行均售
香港瑞昌西藥行總代理

KONICA 卡藝康
35mm.全自動鏡後測光 單鏡反光機
AUTOREFLEX T
KONICA AUTO-S2 F1.8自動或任意選擇
KONICA COMPACT-8 超八厘自動攝影機
KONICA EE DELUXE-2 F2.8電眼自動機
請用SAKURA 櫻花菲林
KONICA相機廠榮譽出品
平價售 靚包裝 好質品
滿意保証 試用一經
香港總代理 大通公司

KAISER
新貨到港！請即參觀──
西德名廠 凱旋牌
世界最名貴電視機王
本港人仕一致公認
画面最靚・声音最清
信譽保証・服務最快
各大電器公司均售
$1475
總代理 華提洋行有限公司

旺角洗衣街一二三號
愛丁堡餐廳
TEL：810939・816670
各式西餐 選料上乘 名廚主理 擴張營業
九折優待 十天
由11月21日至30日止

加拿大升學
本社學生服務部開始接受學生申請1969年度春季、秋季各學校學──
半島旅行社
電話：K675422
九龍彌敦道241號金馬大厦1104室

快樂旅行社主辦
代購各國廉價機票
台灣出發 十一月廿三日 12月6日 12月24日
日本出發 十二月廿一日 十二月21日
總行：香港德輔道中五十一至五十七號其昌人壽大廈（按4字）
分行：九龍尖沙咀彌敦道一〇〇號東英大厦三樓二〇七
電話：H222072 H246606 K664386 K663983

聯大進行投票 中共被拒門外

左：中華民國外長魏道明，於本月十九日在聯大開會表決中國代表權問題之前，獨自坐在聯大外面。下：聯合國秘書長宇丹，圭雅那代表加達和副秘書長納拉辛漢（圖中由左至右），坐在高壇上，主持聯大會議。大會卒以五十八票對四十四票（并有二十三票棄權）通過否決容中共入聯合國一案。（合衆國際社無綫電傳真）

西貢官方透露阮高祺將赴巴黎 參加擴大和談

傳阮文紹原則上同意出席會議

【巴黎二十日路透社電】此間南越政府官員今天說：預料南越副總統阮高祺，將前往巴黎參加擴大的巴黎和談。

他們不能夠定下南越政府代表團抵達巴黎的日期，但是又說南越政府與美國就組織事宜和兩國對共方代表所採取戰略等問題所作的磋商，已將近達成協議。

【巴黎廿一日合衆國際社電】此間盟國高級外交界人士星期三說：南越總統阮文紹經已「在原則上」同意參加擴大的巴黎和談。

這些人士說：現祇留下次要的細節尚待擬定然後才作公佈。法國當局由於清楚明白巴黎和談可能於下週初恢復舉行，所以法當局就迅速採取特別保安措施來保護參加和談的四個代表團。

預料在巴黎警察局長葛磊德領導之下，數以百計的穿制服和便衣警察，將確保四個代表團人員的寓所和辦事處的安全。法國當局相信：約有一千名記者將會紛至沓來的湧到巴黎採訪和談新聞，這項和談已在此間秘密會談後由華府和河內雙方所同意的。此間秘密會談結果，就是詹森總統於十一月一日宣佈全面停炸北越。

盟國官員又說：他們認爲，雖然南越政府（依照所傳的協定）將會在公開宣稱它決意漠視越共談判代表主席之後才來巴黎，但是北越和越共的「民族解放陣綫」亦將會同意展開政治談判。

【華盛頓二十日美聯社電】國務院發言人於星期三重申，希望南越參加巴黎和平會談。據新聞官巴治答覆一項詢問說：「我們繼續希望他們在巴黎和我們一起參加。我抱着很大希望。」

巴黎和會如未解凍 哈里曼將返美 參加一項儀式

【巴黎二十日法新社電】據在巴黎參加越南和平會談之美國代表團之一個助手今天在此間表示：哈里曼將於下月初回到美國，如果他能夠這樣做的話。

如果自十一月六日以來即已停頓的那些會談，在下月初並不恢復舉行，或者似無可能召開的話，則哈里曼很欲到華盛頓，俾在十二月四日參加通過人權宣言的十週年紀念儀式。

在巴黎美國人士遣小心提及哈里曼的旅行計劃，似乎反映美國對於南越可能參加那些會談的審慎心理。

據悉：美國與南越政府，經已原則上同意西貢參加會談，但數項要點，仍待解決，包括西貢代表團的組成；和一項外交與政治聯合政策的擬定。

美國方面人士，並不把最近砲轟峴港基地認爲是打破越戰降級的一項行動。他們認爲南越共黨和北越尊重該非武裝地帶，是有決定性的考驗。

詹森阿格紐 談世界大局

【華盛頓二十日美聯社電】詹森總統於星期三晚與當選副總統阿格紐會晤，並就世界問題其中包括越南問題、巴黎和談、中東問題和波局的貨幣會議等，向阿格紐提出一般性的簡報。

詹森總統在白宮辦公廳與阿格紐會談一小時後說：他曾談及一些他在甘迺迪總統之下任副總統時所獲得的個人經驗。

詹森又說：他曾邀請阿格紐採訪他，來檢討一些政府問題。去週詹森總統亦曾與當選總統尼克遜作過同樣的磋商。

馬里軍事政變成功 一名陸軍中尉 出任軍委主席

【馬里．巴馬科廿一日合衆國際社電】馬里星期三日說：馬里一千五百名陸軍的一位中尉，出任領導「國家解放軍事委員會」。該委員會曾於星期二日的不流血政變中推翻克達總統。

在週間的非洲國家中收聽到的廣播說：特拉奧爾中尉被任命爲該委員會的主席，直至經過自由選舉後成立一個民主政權爲止。較早的廣播說他任爲少校。

在附近的塞拉勒窩，政府於星期二日宣佈進入緊急狀態。這是繼省內發生暴動後實施的。電台宣佈延遲原訂下週舉行的補選。史提芬斯總理說：由於選舉事件，已經有數人在動亂中被謀殺。

東非的坦桑尼亞亦報有麻煩事件。

克達的命運如何，未有報導。他是自從一九五九年馬里脫離塞納加爾以來，即就任爲這個有四百六十萬人口的國家總統。政變據說是由於陸軍與克達的蘇丹同盟黨發生爭端而觸發的。

【馬里．巴馬科十九日法新社電】全副武裝的馬里軍隊，今日在消息傳出馬里外交部長奧斯曼巴躲在中共駐此間「大使館」之後，即把該建築物包圍。當於昨日奪得政權的陸軍，向中共「大使館」發出最後通牒，要求交出奧斯曼巴時，軍隊在「大使館」周圍每十公尺設一崗位，並把他們的武器指向該座建築物。奧斯曼巴逃往中共「大使館」的消息，首先在當地的記者內傳播。「新華社」駐當地記者由中共「大使館」向外講說，否認這些報導。他告訴法新社說：「一切事情都平靜。我們並沒有任何麻煩。」奧斯曼巴的妻子被扣留在前執政黨蘇丹聯邦黨的黨部內。

【佉尼亞首都內羅畢二十日合衆國際社電】消息盛傳，桑吉巴於星期三日拂曉時，曾發生一次政變企圖，來推翻由共黨控制的軍人政府。聯絡該島與非洲大陸佉尼亞和桑坦尼亞的電話和直接電報，已告中斷，同時與該島的直接通訊亦沉寂。東非航空公司對該島的全日飛行班次，亦已停止。

千人攻入拉薩革委會 將廿一共幹就地正法

【台北廿一日路透電】據中央社今天消息：拉薩市羣衆一千餘人於去月下旬衝入拉薩「革命委員會」辦公大樓時，有共幹廿一人被擊斃。該通訊社引述聲通的消息說：那些羣衆未有獲准參加那個革命委員會，因此他們擊斃那些當地親毛派的官員。

世界小姐卜倫瑪遊倫敦

本屆世界小姐卜倫瑪（右圖），於本月十二日在倫敦召喚一架的士，偕同其母遊覽一回。（合衆國際社無綫電傳真）

日本佐世保市長宣佈 可能關閉海軍港口 以阻美核潛艇訪問

【佐世保廿一日合衆國際社電】據佐世保市長辻善於星期二說：他可能在今年關閉該個海軍港口，禁止美核子動力潛艇前來訪問。

在法理上，他并無權這樣做法，因根據美日安全保約的條款，日本實不能拒絕美國核子船隻到來訪問。

但他對日本社會一個七人代表團（該個代表團曾向他拜會，俾抗議美國核子船隻進一步訪問佐世保）說明他可能在今年關閉該個海港，禁止那船舶前來訪問。

他說：他正考慮此項行動，以免重演那些流血示威運動，日本全學聯學生，於今年一月曾在佐世保和十月在宍道湖舉行示威運動，反對美國核子動力潛艇在該處訪問。

美太陽神八號 下月廿一征月

【佛州．甘迺迪角廿一日合衆國際社電】據宣佈：「太陽神八號」太空船已準備於十二月廿一日，携載三個人作歷史性的環繞月球軌道飛行，副總統韓福瑞說：他希望能於此間親自目睹該艘太空船的發射。

韓福瑞於星期二訪問該探月中心五小時，在韓氏離去後，「太陽神八號」任務主任史尼達報告：「各階段都準備好以便使環繞月球飛行任務能如期進行。」

本港股市行情

十一月廿一日上午股市行情報告

股票名稱	最高成價	最低成價	成交股數
滙豐銀行	一七一	一七〇	三一、七二〇
會德豐	八．五五	八．五	一一、〇〇〇
九龍倉	二〇．八	二〇．五	二二、四〇〇
黃埔船塢	四一．五	四一	一、六〇〇
太古船塢	二四．五	二四．四	一、九〇〇
均益倉	一八．五		一、〇〇〇
大酒店	二八．二		二、二五〇
城市酒店	一一．二		三、五〇〇
置地公司	五五．五	五五	八二一
堪富利士	二三．五		六六五
信託公司	一．六五	一．六二	四〇、〇〇〇
電車公司	一二．四	一二．三	一二、七〇〇
中華巴士	二五		二〇〇
九龍巴士	二七．三	二七．二	五、〇〇〇
油蔴地小輪	五二．五		一、三〇〇
天星小輪	二五．六		四〇〇
九龍電燈	三一	三〇．七五	二五、八二八
香港電燈	二七．七	二七．五	九、三七三
電話公司	二八．一	二七．九	九、五七九
煤氣公司	一三．三		二、〇〇〇
和記企業	一〇．九	一〇．八	四八、〇〇〇
青洲英坭	一九．八		七、七〇〇
屈臣氏（除息）	五九		四〇〇
生力啤酒	三六		三、二〇〇
香港飛機工程	四三	四二．七五	八〇〇
牛奶公司	四六．七五		四、二〇〇
聯合橡膠	一．八	一．七八	三四、〇〇〇
紗廠	八．九五		一、〇〇〇
橡膠信託	五．四五		九、〇〇〇
南洋紗廠	一二．七	一二．二	三四、〇〇〇
南海紗廠	一七．七	一七．六	五、七〇〇
聯業紗廠	二四．一	二三．九	五、〇〇〇
遠東企業	一五．九		五〇〇
聯合企業	六．四五		九、〇〇〇
鋼業	四．九		六、〇〇〇
永安	九二		一〇〇
隆興投資	一．四九	一．四八	二五、〇〇〇

上午成交總額：五、二五〇、〇〇〇元正

結束十四年恩情 柯德莉夏萍 米路花拉離婚

【好萊塢廿一日合衆國際社電】據一位發言人說：女星柯德莉夏萍與其製片家兼導演夫婿米路花拉，已於星期三日在瑞士離婚。

是項聲明說：「一九六八年十一月廿日，[illegible]發下花拉夫婦離婚的証書。」

此次離婚結束了他們十四年的婚姻。但未有發表原因。一九五三年曾得奧斯卡最佳女星獎的柯德莉夏萍係於一九五四年九月與花拉結合的。他們有一個八歲的兒子西恩。他現在與母親同在瑞士。

學生不理警告延長罷課 捷共恫嚇將有嚴重後果

鐵路工人支持學生 政府如鎮壓即罷工

【布拉格廿一日合衆國際社電】捷克共黨領袖星期三晚警告說：大學生們爲針對取消國家自由改革而舉行的「危險性」抗議，可能會造成「極大」的後果。

此項官方警告和要求，係繼火車工人威脅要停止鐵路交通，來支持數以千計學生的罷課行動後發表的。

政府和布拉格大學學生代表於星期三晚舉行會議，以圖解決爭執。

布拉第斯拉瓦大學生，在斯洛伐克共黨領袖胡沙克答允考慮他們的抗議後，即停止兩日的罷課。

布拉格中學學生則於週三晚終止罷課。

一項政府公報稱：所有中委會會員一致通過向全國呼籲，因爲「其他任何行動祇有導致始料不及的事件」。

該公報說：政府「不想繼隨因一些不曾好好考慮過的行動所造成的危機。」

「不負責任的人正在起帶頭作用，且在中學裏組織罷課。」「同時亦有企圖帶引工廠參加罷工，以分裂工人階級。」鐵路工人曾提出警告謂：如果對學生採取任何行動，則他們也將加入罷工。

【布拉格廿日法新社電】學生會今日宣佈，昨日早上舉行罷課的中學學生，今日決定在晚上終止罷課，並於明早回校上課。

他們會參加支持本週的學生罷課行動。今晚布拉格大學各系的代表在此間舉行一個會議，來討論是否繼續罷課。是項行動原訂爲期三天，至今日結束。昨夜在布拉第斯拉瓦超過一萬五千名學生據佔領校舍，來支持六萬名捷克學生。他們向政府移止罷課的要求進行挑戰。斯洛伐克有地位的知識分子亦表示支持學生。斯洛伐克共黨中央委員會今日在布拉第斯拉瓦舉行第二天的全體大會，聆聽捷克總理西尼克和部份委員的意見。西尼克向委員會陳述上週捷共中委會的會議。

今日有兩名委員曾要求新聞自由。

【布拉格廿日法新社電】布拉格大學生星期三抗拒政府促他們停止罷課及佔領校舍的呼籲，並通過將罷課運動至少延長一天。

布拉格鐵路工人已致函學生，聲言如政府採取行動對付學生，他們將凍結市內客車站之火車。

大約四百名學生曾在查理士大學哲學院內舉行歷一小時之會議，他們以絕大多數通過將罷課運動延長廿四小時。該院是布拉格學生活動的中心，預料將實際上爲全校之二萬二千名學生所遵從。

罷課運動已擴展至全國其他地方，有千千萬萬的學生參加。

學生領袖曾於會議之初宣讀政府一項促學生們停止佔領校舍的聲明。隨後並宣讀布拉格鐵路工人一封表示支持的附件，工人在函中聲言，如果當局採取行動以對付學生，「將無一列火車開出任何布拉格車站」。布拉格是全國最重要的鐵路重心，勢將使全國交通陷於嚴重癱瘓。

西德裁減入口稅率 幫助調整國際支付

【波昂廿一日合衆國際社電】政府人士星期三晚說：西德裁減百分之四入口稅的措施將於星期四日實行。這是西德爲幫助調整國際支付平衡而採取的新措施一部份。另一部份的措施——對西德出口品增加百分之四的稅收——則要直到它成爲法例後才實行。

加拿大報章發謬論 要港府放被囚左仔

【多倫多二十日路透社電】加拿大多倫多「環球報」今天說：香港的英國官員應該取消緊急條例，並釋放三十名被扣留的當地華人，該報又希望這樣做的一項結果可能是有助於路透社駐北平特派員格雷的釋放。格雷已被中共當局軟禁於北平達十六個月之久了。

該加拿大有影響力的報紙一篇社論說：格雷被軟禁於北平他的寓所內一間房內，作爲對去年香港暴動時被扣的華籍記者一事所採取的報復。

該報說：「本週英國官員對於格雷未能因香港一名華籍記者被釋而恢復自由一點表示失望。」

格雷本身並未犯有任何罪行，而且從未被涉嫌有罪——他是被扣作人質的。」

「環球報」又說：以政治學來說，現在將是英國官員取消緊急條例和釋放三十名被扣留華人的最佳時候，該三十名被扣華人中包括記者在內，其中一些是因涉嫌鼓勵暴動未經審訊而被扣的。

該報續說：「同樣重要的，以道德來說，英國官員現既不釋放那些華人，無形中是延長了他們帝國時代在印度、佉尼亞和其他屬地所太過常常採用的可恥行爲。那這近數週來爲中共軟禁格雷這種行爲而歎息的人，亦應爲香港被扣華人而感到不安。」

中共阿爾巴尼亞 簽訂「經濟協定」

【東京廿一日合衆國際社電】新華社於星期三日消息：中共與阿爾巴尼亞，於星期三在北平簽訂一項經濟協定和四項議定書。

該項經濟協定，規定中共以貸款給予阿爾巴尼亞，至於其中兩項議定書的首項，是關於中共向阿爾巴尼亞提供技術援助和供應成套設備，第二項則關於中共向阿爾巴尼亞供應機器設備，各種材料和給養。至於其他兩項「關於一九六九年交換貨物和付款的議定書」，和「關於阿爾巴尼亞一九六九年使用中共貸款的議定書」則由中共對外貿易部長代理部長林海雲，和阿爾巴尼亞工業和礦產部長第奧賀西所簽署的。

樂聲．新聲．國華
安樂公司榮譽發行！
所向無敵！
各報一致好評
看到眉飛色舞！睇到心花怒放！令你拍爛手掌！
飛天賊
百份之百娛樂性！
不但動作多而且夠生猛
胆敢打劫五角大廈！居然鬧蒙地卡羅！幾番捉弄美國特務！
預售三天
伊士曼七彩

東城．快樂
萬衆敬仰．萬人空巷　闔府統請
優待學生集體購票
導人向善
香港佛教聯會會長覺光、黃允畋聯名推薦
請即訂座
如來佛祖
the great preacher
只有仁愛．沒有仇恨
亞洲影帝 申榮均 朴魯植
青春玉女 金芝美
美艷女星 趙美玲
領銜主演
十萬演員出動合演
伊士曼七彩濶銀幕
英語對白片上中文

總統．大華．國寶
越映越旺
觀衆眼睛雪亮
法蘭高路尼 天娜奧夢 加拉士堅斯基 主演
名著改編 愛情深刻 打鬥創新風格巨片
雌虎狂龍
全港紙一致好評
七彩濶幕
創新動作風格片！
問蒼天，情深幾許？生無可戀甘爲鬼！酒盡英雄淚！
MAN PRIDE & VENGEANCE

香港．中央．北河．英京．英華．油蔴地
娛樂公司 無敵長壽片霸
世界電影歷史主演一個片集達七十八部 關德興敢誇第一！
黃飛鴻拳王爭霸
中國影片收入超過千萬除黃飛鴻片集之外請問尚有阿誰？
英雄偶像 關德興 領銜主演
曾江 李紅 張英才 石堅 陳鳳清 周吉 西瓜刨 關彬 陳有倫 馮毅

紐約．大世界．寶宮
昨滿今請早座
希臘當代尤物 蒂莉．莎麗黛
戰地野鴛鴦
THE HEROES
二次大戰悲壯慘烈巨片
友聯發行
嗒落有味電影：火藥味，馨香味
戰地小寡婦 送抱投懷 熱情如火

刊登廣告者 請撥電話 七三〇七〇八

東方．金冠．金門
明天盛大獻映
特麗七彩
劫運金磚
緊張爆劫巨片
十二牛鬼蛇神，使出閃電絕招，好嘢！
智鬥倫警探英　爆竊倫金庫英　採用閃擊戰術　鬧到滿城風雨
爆劫百頓黃金！展開驚人行動！
尊卡遜．尚華蒙　九大紅星通力合作
即日定座

銀幕透視

李琳琳與國泰新約未簽
雪妮母親擬阻女兒婚事

前些時，李琳琳爲了待遇問題，大跳扯臉，與國泰弄成僵局，後來，她卒以國泰之答允，以身份前赴星加坡，登台籌募國防基金，大家因此都在想，已有變方或許在地之餘，從轉圜。李琳琳從星洲返港後，必定另有新的發展和披露，然而時至今日，李琳琳卻一直沒有接到國泰交給她的新劇本，而國泰的方面怕也忙得好像忘記了約李琳琳談公事。

從李琳琳與國泰冷戰開始，圈內曾傳說她必然脫離國泰，轉拍粵片去了，甚至說李琳琳將聘江曼爲經理，代爲處理接拍粵片事宜。可是，今天爲止，靜態無動，或籌拍中、拍攝中的粵片，就找不到李琳琳的名字在卡士單上。

在沒有獲得李琳琳切實答覆之前，不能解決。雖然星洲方面前往說，星洲國泰總公司的，已允諾待她返港後，便把她的待遇有所改善，並且選李琳琳主演，希望李琳琳乖乖地簽上新約。李琳琳和國泰的關係，有六年的歷史，合約當在明年二月滿，照例在國泰中的慣例，便告滿約了。在舊約將滿的日子裡，雙方理應再談續約的，不然，就表示拉倒，了結一場賓主情了。

國泰花了不少氣力，把李琳琳栽培成材，近年已由她獨當一面，既然過去如此賣勁才可以捧起了她，今天只爲了一點待遇問題而弄至如此局面，實在是智者不爲，尤其在片源開拍，演員不够派用場的時候，國泰是又何必在一點薪酬上來把造就起來的演員掉在一旁？以康淸來看，雙方讓一步算了，反正要再從新栽培一個扭卡士的演員，不是一朝一夕的事也。

又聽說，國泰宣傳部日前擬約李琳琳給與記者會面及拍照，李琳琳忽推說她患了氣管炎，沒有辦法接受安排，不管是要太極還是真的害病在床，但，國泰遲遲不跟她談好續約問題，就是當局者的不對，這問題到底不能拖泥帶水的呀！

雪妮和唐佳的婚事，看來已沒有變卦的可能了。不過，據熟悉內情者告，雪妮的媽媽徐健秋女士，不大贊成這頭婚事，她曾經再三苦勸，要女兒冷靜考慮終身大事，雪妮地說：「我們相愛，我們結婚，我們負責。」徐健秋女士以爲自己沒辦法勸服女兒，多找幾位跟雪妮最要好的朋友出陣幫一，可是，朋友們認爲女大女世界，這些事情是自己決定的好，免了日後怨人。雪妮曉得媽媽不喜歡唐佳爲婿，她便氣咻咻地說：「我母親不喜歡唐佳，那就算了，不必強勉，結婚那一天，她可以不來。」

既然事已至此，康淸以爲徐女士也不必爲這引起母女情感的決裂，才對，是不？ 康淸

南韓兩影帝第一次合作
如來佛祖

……「二虎」，而一套影片，如果邀請兩位都是一流明星，這的確並不容易，其一要考慮到兩個主角的戲，其次是排名，而最主要的是酬勞。酬勞過多，這並不是製片家們的如意算盤。

因此，任何國家的影片，都很少邀請兩個一流男明星，合作拍一套片的，故韓國一間影片公司，邀請申榮均、朴魯植合作拍「如來佛祖」一片時，使人感覺意外，並且以爲兩人絕對不會合作的。

這原因，稍爲瞭解者都知道，申榮均、朴魯植都是先後在亞洲影展中獲得選爲影帝，而兩人這兩年來，都成爲國際紅星，分別來過香港拍片，彼此都擁有相當票房紀錄。

說來，也就是這個原因，所以拍這套「如來佛祖」時，不惜重金，邀請兩人合作。之前，該公司的負責人以爲兩人是不肯合作的，怎知看了這套劇本後，兩人都樂意答允，沒有提過片酬、排名，所以如此，原來兩人都非常敬佩如來佛祖，因此，能够演這套戲，是在所不計。該公司負責人，得到兩個影帝合作，於是，出重資金，使這套「如來佛祖」拍出來，可以和好萊塢影片媲美。

義大利公主明星
肉彈艾娜花絲寶

東維

年青、漂亮，又享盛名的艾娜花絲丹寶，確是一位不平凡的歐洲名女人。在私生活中，她是擁有公主榮銜的貴婦；在事業上，她是一位前途似錦的肉彈新星。她熱愛明星生活，不惜艱苦學習演技、外國語言及化粧，爲了保持性感迷人的身段，她不惜節食挨餓來達到目的。她立志要成爲享譽國際的優秀演員，胸懷大志，前途未可限量。

從影只有短短一年的艾娜公主，已拍過許多部賣座的歐洲影片，其中的一部公映的「無敵隱身客」，目前她正和大名鼎鼎的和路達拔貝合演新片「梵蒂岡故事」。

去年春季，當芳齡二十六的艾娜公主以「歐洲貴婦」身份參加電影工作時，令朋友們均深表詫異，據她解釋說她的從影動機非常簡單，祇是在晨運時偶然感到家居寂寞，乃觸發起獻身於社會的念頭。由於她對演戲素有興趣，加上身爲名女人的條件，自然容易心想事成了。

「從前，我總是覺得難以打發每天的漫長時光，但現在則剛好相反，沒有充份的時間去應付一切安排的節目了。」艾娜公主對人說。

艾娜公主在十五歲時便和阿方索王子結婚，她的婚訊曾哄動一時。她的婚姻生活並不美滿，先後結婚兩次及一再離婚，未從影前，還是寂寞地居住在意大利一座故宮中。

如來佛祖 連環故事

（六）淨飯王年老，派阿難去找太子，詎阿難竟與一少女媽登私奔，後被他伊巴提着，把阿難祭神，媽登的眼睛却活活的被炙至失明，後來媽登和母親找得太子釋迦，時釋迦正向數千民衆講道。

天狼寨 連環故事

（一）上官玉鳳（陳寶珠）和上官秋容（雪妮）原是一對同父異母姊妹，由於家庭上的糾紛，秋容對玉鳳甚爲仇視，但玉鳳却處處逆來順受，希望獲得姊姊的諒解。

新聞明星

柯俊雄當兵
新片將斷市

貝茜

柯俊雄服兵役去了，在他服兵役期未滿時，觀衆想再看他所主演的片子是比較困難一些了。

但是，華爭影業公司便有一部由柯俊雄、岳陽、歐威、葛小寶、雷鳴、韓江所主演的武俠片，叫「江湖半把刀」的，將於下月初推出了。

在這部「江湖半把刀」中，柯俊雄所飾演的是一個挾藝浪蕩天涯的人物。他這個人物由出場開始，便予人以好感的。

柯俊雄的人物造型也是鮮明突出的，一身白色衣服，佩的又是一把金色的寶劍，一變劍屑中滿充了殺氣，使敵人一望膽喪。

台灣的生角很少，但以氣質和外型來說，柯俊雄是不愧爲台灣第一小生之稱的。

娛樂圈

不論是男女的明星，都怕長得太胖，顯得自己身敷臃腫，祇有一個趙雷是例外，年來趙雷是不斷地長得胖起來，這也許是爲了他好食，他食起大閘蟹來，非要半打不够癮，也許因爲他是樂天知命的人，……但眞有看頭，像他最近在新片「麒麟棠」裡演邵少棠主鄂眞華一樣。

論黃飛鴻片所以收得

以事論事

方哥

（食實不如講正話，）黃飛鴻片集，雖然到目前爲止，拍了七十八部，但眞正跑進戲院欣賞的，方哥還是以這套「拳王爭霸」爲首。

過去所看的黃飛鴻，是近年在電視中所看，而從電視中所看的黃飛鴻，編、導、製之中，有些是値得一讀，有些是使人看到火起。

而方哥所以跑往戲院作第一次看戲院上映的黃飛鴻，並不是好奇，而是想細心瞭解，這些片除了以黃飛鴻這個招牌作號召外，究竟選材製作方面，又有甚麼和過去所不同？

細心欣賞，値得欣賞稱讚的，雖然也是武俠片，但並不是像一些以死纏爛打，血肉模糊的殘忍鏡頭，作其刺激性的吸引觀衆。並且，黃飛鴻這個人物，也不像一些武俠片的英雄，以一敵千，打不死之人物。

能够以黃家班人馬，一套又一套的開拍，不管製作如何？主題怎樣？最低限度，沒有敎壞人，可以說，這便是黃飛鴻片集受歡迎因素之一。

以事論事，如果想這類片繼續拍下去，方哥認爲，劇本題材情節，固然要多動一點腦筋，其次，除了這所謂黃家班外，應每套用一些新加入的演員，這可以吸引觀衆，而又增加號召。

七先生

拋磚引玉 龍公作

卻德格拉斯與李威麥察苦幹成名

卻德格拉斯能有今天的成就，是經過一番奮鬥的，他是紐約的聖羅蘭士大學畢業生，開投入電影界工作先在百老滙製片公司當一名閒角，並任餐廳侍應生作副業，後來受製片家哈……

影棚失火趙雷拾鬚撲救
幸被燒係假鬚如眞鬚就要命了

看了這題目，讀者必會以爲文內要說的，將是趙雷在某一部片中，演出的情節，其實，作如此以爲，是大錯特錯了。這一回，他眞的是搶救火，而依當時的情形，他是連性命也不顧的，能保得皮肉無損，是不幸中之大幸。

說來，本版同文，爲此事也稍有提及，這便是高立拍「亡命八傑」一片時引起。是前兩天了，趙雷、夏雯、陳浩、田青、江山、朱牧、王萊、孟莉等，一同在拍這套片，拍不了若干鏡頭，不知如何，佈景時突然起火，來勢雖然不兇，但影棚內全是惹火之物，蔓延起來，勢將不堪設想。所以，當影棚中人一發覺濃烟烈焰，第一個念頭，就是如何以最迅速的行動，把它馬上撲熄，于是，所有的人都一致放下工作，忙于救火，高立與趙雷，尤其一馬當先，置本身安危于不顧，還虧他們都有如此奮不顧身的精神勇氣，全心協力之下，終把祝融趕走，沒有釀成巨災。

這一鬧，當然是使影棚情況，鬧得糟亂不堪，演員們都是穿着古裝上陣拍戲的，救火之時，一個個爲了方便行動，都撩袍捋袖，那情形已够滑稽，再加上臉部化裝給烈焰燻蒸得汗水交融，再加上黑煙一薰，都變成紅黑斑駁，叫人看得好不可笑。

正當大家互相指點訕笑的時候，有人却發覺趙雷的鬍子，……是在救火時，因爲貼身太近，給火舌燒去了。

還好這些都是假鬍鬚，用不着要等許多時日才能重長起來，事後，公司同人曉得事情經過，無不對他們大加稱讚，並說，估不到他們把亡命精神，在這救火行動中表現出來，由此更可得見，他們把這種精神用于戲中，也自然會把「亡命八傑」，演得特別精彩生色。

高立自從拍了那套「玉龍吟」後，各方面反映甚佳，給他的鼓舞不少，因此，他對於爲國泰效勞，更是加倍落力。以他所導這套「亡命八傑」看，相信國泰以後會保持給他開戲的是……

馮輔

影動圈

……帶他往荷李活試鏡，「冠軍」一片使他獲得文學獎候選人，榮譽，從此吐氣揚眉，他從影以來曾拍片四十八部，但認爲「三虎平西」最滿意的一。騎馬、射擊，都是羅拔西部片所熟愛的，他雖然在米湛堡長大，他的性格卻是屬於另一種純樸型，粗野的西部生活，可能還就是他因素，在荷李活他的特性使他當時接……

……角色而走紅的，李察威麥並不如此，「死之吻」一片裡，他飾演一個患有精神病的殺人犯，演技卓越，叫人心折，使他一夜成名。才氣縱橫的李察威麥是一位大學畢業生，球藝頗佳，是校中一名最矯捷的足球好手。他曾自製自演的西部電影，皆受到輿論界一致讚美。他最近的作品是「三虎平西」，在本片中他是飾演一個農夫。李察威麥的妻子，倆已是有一位廿才女兒，常遊在酷熱的夏天，家遙往加州的收場，避暑、因爲富愛寧靜的氣氛。

任劍輝新劇
挖月補山河

（任劍輝）日來正領同仙鳳鳴劇團，在九龍作盛大演出，如果你不想跋涉而又希望能欣賞到她的唱工演技的話，今晚倒可在麗的電視一台獲得現成的機會，因爲有一部叫「挖月補山河」的影片，正是由任劍輝與羅艷卿、梁醒波等上演的，今晚會在該電視台播出。劇情大致是任劍輝飾演的吳國大將史宵，文韜武略，無所不精，更立下不少汗馬功勞，但因不爲奸王所諒，動輒得咎，且還令到他聲名狼藉，無地自容，其後，他轉投陳國，獲得陳國公主賞識，一時大有樂不思蜀之感，不過劇情並不就此爲止，發展下去，還有更多精彩可觀的演出。

清彈淺唱

（冊頁）

邵仁枚被消息打單

影業巨子邵仁枚，否認在港曾被人打單五十萬元被「消息」打了一單，那是眞的。

橫衝直撞，焦頭爛額

一部粵語片突片，「橫衝直撞入情關」。其不焦頭爛額者幾希！

明星與滿足新聞界

銀壇硬漢李察威克，是一個埋頭苦幹的書生。他說：「我是一個簡單的人，私生活平凡到不值得一提。我不會去造成一次婚姻問題來滿足新聞界的渲染。」明星的婚姻問題，原來不過是滿足新聞界。

燈下談薪

郭南宏來香港
閃電入邵氏作三年導演

郭南宏這個名字，我聽了很久，由於是聞名久矣，因此，自以爲的印象中，這位導演，起碼是個四十餘歲的中年人。

看了「一代劍王」後，對自己以爲是的印象，更自我相信的，以爲沒有猜錯，原因以這套片的處理看，如果不是有相當經驗，是難以搞到這樣的戲。

怎知，到我正式認識這位導演時，我才對自以爲是的印象，全部推翻，這估計錯誤，使到我當時張陶然介紹他認識時，還以爲自己聽錯了。（自以爲是的印象，經常會因此而誤會的。）

他年紀輕輕，比現在香港任何一位國語片導演輕，他自我說出的，是剛卅四歲，但從外貌看，我還以爲他才廿八九歲。

表面看來，他好像是一個自領階級者，人很斯文，（可能是彼此初次認識。）從任何角度看，如果不說出來，是很難看到，他是一位名導演。（從當年經驗所見，導演是有一種導演態度的。）

郭南宏來了香港多天了，祇是上官靈鳳走之前來的，此來，是爲兩套片配音，（這些片不並是聯邦的。聽說，是馬大院商，有意邀他執導一套戲，如果所傳不假，郭南宏並不是聯邦的基本導演。我本想向他詳細詢問的，祇是，聯邦的老闆之一張陶然在旁，問及此事，似乎是有點不大禮貌。

不管郭南宏是否聯邦的基本編導，但可以肯定的說，聯邦是對他很重視，這次他來香港，張陶然便以他爲聯邦人的介紹給一些新聞界朋友認識。

說來，聯邦每一位人員香港，都是盡量希望和一些新聞界朋友接觸的，胡金銓是如此，楊世慶是這般，負責製影片的劉仁錕是那樣，現在的郭南宏更不用說了。

聯邦招牌在香港打響了，以後有關人士，當然是會經常來香港，保持和一些新聞界朋友接觸，這是張陶然之明智。

和郭南宏談及台灣導演，從導演的才華，談到導演的年齡，我以爲，最年輕的應首推他了，但他連忙否認的說：「比我年輕的還有很多，別的不說，就以我所知，江青的夫婿劉家昌，便是比我年輕十多年。」

郭南宏是三十四歲，劉家昌便較其最廿三歲。如此年齡，能够担任導演工作，這是使人重視的，這正是影壇代有材人出了。

消息傳來：邵氏公司與台灣名導郭南宏，經過一個月來秘密的談判後，已於十九日中午閃電簽下了爲期三年的基本導演合約。 江紫楓

雌虎狂龍 連環故事

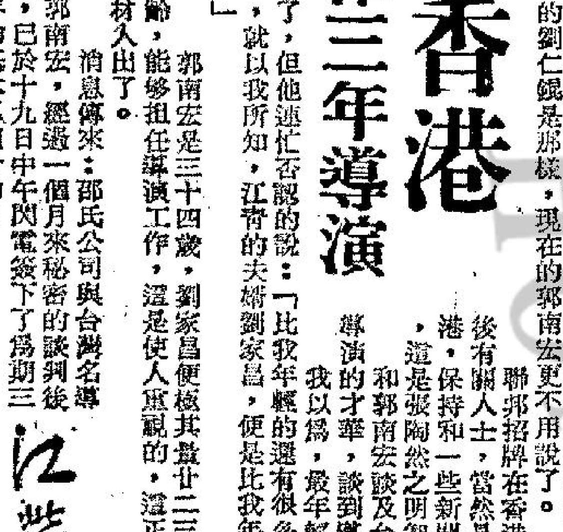

（八）黃金是刼到手了，但一切變化，無法預料，一羣人中，死了不少，最後卡的丈夫，也死於亂刀下，而祖以爲可以獲得美人心，逮冒生命危險刧回來的黃金也不要，結果他竟將卡殺死？個中情節，請看本片。

「玉羅刹」 連環故事

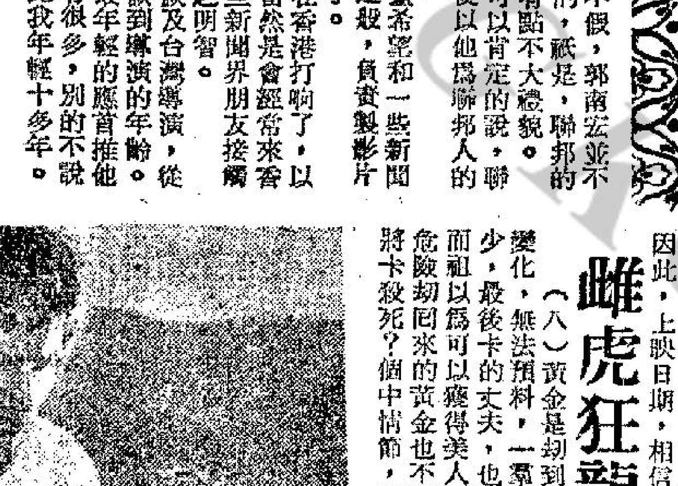

（十）原來，因銀鳳唱的是玉羅刹的歌曲，故遭誤會，幾被殺死。冷秋寒趕來，盡殺惡徒。而英豪對銀鳳又憐又愛，邀請她父女回家居住。秋寒酷意頓生，怫然離去。

張徹導第一部文藝片
大盜歌王接近尾聲
林冲裝束千奇百怪

何莉莉則是一名靚女，她在「大盜歌王」裏，所穿的服裝，可說是超時代的設計，很美，一舉一動，搖曳生姿，在戲中，拍得她更美。而羅烈及林嘉的服裝，亦是最新穎的，有人暗裏計算過，邵氏爲拍此片，單是服裝一項，已所費甚鉅。

這部片之佈景既是如此堂皇，服裝都是超時代的，而且，片中大場面多，演出的演員，都是當紅的人物，故此片開拍之初，一般人即把此片看作是大製作，而邵氏對此片，亦抱很高的祈望。

現在此片已差不多拍成，大部份「菲林」由邵氏中人看過，結果，不負所望，成績甚佳。有人說，此片的賣座，是不愁的。

「大盜歌王」這部片，可以肯定，是一部成功卓絕的電影，它可以使觀衆一新耳目，獲得高度的娛樂享受。

這套片，張徹決定，在最短時間內，全部完成，可以安心拍另一套新片「死角」，因此，上映日期，相信也會不遠。

由何莉莉、林冲、羅烈、林嘉四人聯合演出的「大盜歌王」，已經大致上拍成。據張徹說，僅剩下「花園」及「街道」未拍。本來，這小部份鏡頭，早就應該拍了，因張徹想利用這兩處佈景改一下拍「死角」一片中的一些鏡頭，故稍推遲了。

「大盜歌王」一片已拍成的菲林，已陸續沖洗出來，邵氏中有一些人看過這些毛拷貝，都讚賞不已，說這是一部娛樂性非常高的電影。

這部片，已列入爲邵氏本年度的大製作之一。此片中，故事、佈景、服裝，樣樣都很新。其中佈景，可說極盡富麗堂皇。而且，設計都是現代化的，爲國語片中所少見。而在服裝方面，更是新穎得很，不論男女服裝，都是最新的款式。許多圈內朋友都知道，林冲的服裝，是很新穎，富有青春氣息的，他在「大盜歌王」中所穿的服裝，都是特別製造的。他的外型本來就是很吸引異性那一種類型，加以他穿上最新款的服裝，所以，他在此片中，俊美到不得了，看過毛拷貝的人，都說他在戲裏，美到不能再美。

·羅金·

影城動態

香港北角英皇 油蔴地 京華 河 寶聲
破例先映 午夜場 明天開始定座
六院本週末
觀衆要求 先睹爲快 聲勢之大 前所未有
七彩潤幕 無敵片王
天狼寨
陳寶珠 雪妮 曾江 張英才 石堅 玫瑰女 七大紅星主演
新發公司本年度大製作

太平 環球 國都 城多利舞台 新城館
好世界 金星 美麗宮 華樂
十大滿堂紅笑星 轟天響
蕭芳芳 胡楓 丁蘭 沈殿霞 鄭君綿
蕭芳芳 大展新式時裝表演 精彩歌舞
粵語片 紅星 康威 客串主演 蔣偉光
重光影業公司出品七彩闊銀幕狂笑大喜劇
橫衝直撞入情關
睇到眉飛色舞 令君笑口常開

利舞臺·樂宮
今天放映
脂粉殺手
瑞施最新的 麗作品
七彩四片 殺機伏血案重重
利舞台下期早場太太的情人

國華大統緣寶
今天映 第一公司 七彩潤幕巨片 大劍客 丁瑩 武家麒 主演
今四場請早 法蘭 高路 尼 天娜夢奧 七彩潤幕 雌虎狂龍 輿論一致好評
明早場：總統 唐園 紐約：大地勇 克 國人花開 影

新華·豪華
今天獻映：聯美王牌 够晒犀利！
全部爆火 特務打鬥
特麗七彩 無敵隱身客
柏杜歷奧尼路·亨利施路華
神秘無敵 勇探身入敵陣 來去無蹤 搶奪機關 武展身手
明早 新華 血肉長城 豪華 蕭鐵嬰·金世

東方·金冠·金門
最後今天：派拉蒙巨片
奇情！神秘！香艷！緊張！
阿倫狄龍，仙達貝嘉
七彩 起死回生
明天映獻 刧運金磚 注意定座
明早天場 東方流氓學生 金冠光洩 金門春色邊無滿街花

東城·快樂
今天續映 七彩人情巨片
亞洲兩屆影帝 申榮均 朴魯植 領銜主演
如來佛祖
最真實紀錄平偉佛祖的一生偉大電影
英語對白 中文字幕
明早 東城 千諜戰面 快樂 無敵10天 書30 痴漢12娃

港九首輪影院聯合廣告

麗聲·皇后·皇都
集愛經調情之大成
聯美 香艷 放縱 戀愛 彩片
新潮 放蕩 男女
明早 皇后 勇將117 破獄 麗聲 大瘋狂 飯店 皇都 海底諜

新都 民樂 麗華 仙樂 麗都
即映第一部公司大襲又一瘋俠大巨製
丁瑩 武家麒 紐方雨田野 主演
七彩 大劍客
飛越山嶺 追殺不停 驚心動魄
加女鐵人紀政揚威墨西哥新聞片
明早 新都 民樂 麗華 仙樂 麗都 ……
電話 民樂675659 麗華591958 仙樂862686 麗都727968

樂聲·新聲·國華
安樂公司發行
香眉色到飛舞！ 睇到拍手爛掌！
飛天賊
七彩神動鉅預三座 奇片作售票天
明早天場 樂聲 三六死 新聲 無春色 兩邊 國華 大盜八

東樂
今天獻映 李翰祥不絕適合兒童觀參
禁錮 俱樂部！
七彩 限制 ……
明早：萬里 仇！ 午夜鬼 場 馬 俠！ 奇

美煞男人的職業

菲管制菲幣出口 本港遭受頗大損失

非遊客人數僅次於美國日本，非政府衹准每一遊客帶一百披索出境，以致本港生意額比預期大減。

【本報訊】菲律賓之實施管制菲幣，使不少零售商店及旅遊機構，大感不安。

新管制係防止披索之源源流入香港及其它商埠，勢將使本港遭頗大損失。

據報，菲政府衹准每一遊客帶一百披索出境，至于美金能帶多少，則未見明確規定，據報道，在遠東遊旅，每日可准帶美金三十元。若然，菲遊客平均逗港四日，可獲批准帶美金一百四十五元，相當於港幣八百七十元，此數遠比旅遊協會估計平均每日花一千六百一十五元為少。

尖沙咀區之零售商店，部份以菲人為主，佔生意總額之百分廿五，即其它商店，如飲食業等亦受影響。

菲遊客人數之多，僅次於美國與日本，去年約有四二〇二人。

菲政府所規定之遊客外滙，顯然不敷支銷，但若干人士相信，菲人仍可以從其它辦法取得外滙，例如，出國前可以分開美元戶口，或作「物物交易」安排。

但誠如旅遊協會指出，菲方之實行管制，香港實無能為力，因此係菲律賓之內部問題。

消費行業生意退縮

並非顯示市民購買力轉薄弱 而是對聖誕新年消費有打算

市場漫步 子算卜

近來很多商人都有相同的感覺，認為港九市面各種消費性的行業，生意落行都比早一陣退縮，但因為這種情形並非顯著，故很容易為一般人所忽略。

綜合商界人士指出：最近十多天來，港九市面一般消費性行業生意都比早一陣稍為淡靜。這種在一般人概念中旺月而產生的淡態，並非一兩個行業如此，例如飲食、百貨、成衣、娛樂、交通各行業都有差不多的表現，但有些商家對此並未感到詫異，認為這是屬於慣常性的現象，同時這種現象大多數市民亦未有注意，以飲食業而言，很多人衹知道結婚及其他喜慶擺酒仍然一片熱鬧，但未有注意茶市、中飯、晚飯、消夜，雀局等生意落行轉呈退縮。又如衣着百貨，現在應該是生意暢旺的時候了，可是換季及添置物品的人，仍然存有不急不買的心理。至若洋酒士多，水果生意，亦比前減弱了；甚至的士司機亦認為近來每天的營業收入也比前轉呈減少。

究竟這種現象是否大多數市民的消費力轉呈減弱呢？據商家的意見，認為近來消費性行業生意落行轉淡一些，並非市民購買力轉弱所造成，主要還是一般人的消費，愈來愈有計劃，因為聖誕節距今祇有一個多月，聖誕節後一個月又是農曆歲暮，屆時各種支出勢必大增，現在為了事先準備，以免屆時煞費周章，故此對於不必要的消費，暫時採取緊縮措施，況且現在天氣尚未寒冷，對於禦寒的衣物，多數人存有不急不買的心理，寧可將一些消費節省，留有餘以備不足。

很多商家還認為今後二十天內，港九各有關消費行業生意落行還有繼續淡靜的可能，大約到了十二月中旬，生意落行就會逐漸復增，這是隨着聖誕節的來臨，各種消費性行業當有一定的刺激。但聖誕節後短期內，生意落行又會轉呈淡靜些，到了一月底，即是農曆十二月中旬，生意落行將逐漸轉呈增旺，故此今年秋冬季的消費，將是波浪式發展。

商家又透露：今年聖誕節應銷的貨品，訂購的貨量原則上比去年增加，但亦並不盡然，有些商家訂購反為比去年減少，例如經營水果的入口商，今年經營西橙虧損很大，對於聖誕節銷售的西橙、洋葉，提早都減少訂購，初步估計，訂購貨量比去年減少三成左右。洋酒、糖果、餅乾訂購比去年增加，大約增加百份之二十。衣料、成衣、化粧品、日用品等訂購也是增加的，增加量約為百分之二十至三十不等。

現在供應本銷的聖誕貨品已經開始上市，但批發生意尚未暢旺，很多入口商因為運到的貨品仍要暫時入倉，大約到了本月底，批發生意開始暢旺了，下月初將是批發生意的高潮，零售生意則在下月中旬開始暢旺。

港九市面消費性行業生意暫為淡靜，對有關商家的業務不會有不利的影響，因為現在生意落行，一般來說，比較中秋節前仍是增加的，到了十二月中，生意落行又將繼續轉旺了。

名片「如來佛祖」公映 覺光法師等備極稱賞

東城戲院訂集體購票優待辦法

【本報訊】香港佛教聯合會會長覺光大法師昨讚揚正在東城戲院上映的名片「如來佛祖」，認為這是一部罕有好片。

覺光大法師偕同洗塵大法師、大光大法師、蓮舟大法師、悟性大法師及羅當祥居士等前往欣賞該片後說：「如來佛祖」場面極偉大，各角色均演技特出，各角色均演得很好，敘述佛陀普渡衆生事跡，發揚慈悲救世精神，對社會世道人心，具有啟發作用的分野，並能儘表現出善與惡，同時給人增加對佛教教義進一步的認識。

覺光大法師表示：雖然該片與佛教原來事跡有多少出入，但已經很不錯了。他指出：數年前曾有一部類似此種事跡的佛教電影在港上映，但卻與此片比較則相差太遠。他憶述該片曾在泰國被禁映，但「如來佛祖」，則在泰國上映時，盛況空前，難能可貴。同時在東南亞各地映出時，備受讚揚。最後他鄭重推荐「如來佛祖」給各界人士欣賞。

又訊：東城戲院為應各界要求，特在該片上映期間，舉行優待集體購票辦法。

該院表示：該片昨日起，特將每日二時半場電影供作優待集體購票觀衆欣賞。據悉：凡由團體或學校集體前往觀賞者，每組最少卅人，但事先須由一負責人先行與該院當局洽商，可超等票價三元半者的減為一元半，另送免費贈券一張，藉以酬勞該組領導人。

又：該院前晚九時半場放映一場，是場全部收入撥贈東蓮覺苑所屬學校作助學金。

佛教聯合會會長覺光大法師等數位法師昨往東城戲院觀看佛教大片「如來佛祖」。右起：湛性大法師、蓮舟大法師、大光大法師、覺光大法師、洗塵大法師、羅當祥居士在東城戲院門前合影。

西營盤普義街 住戶失竊千元

【本報訊】港島西營盤普義街六號，昨日下午發生一宗竊案，戶主損失千餘元。

據警方初步調查所得，相信賊人是在昨午二時至下午五時二十分，乘戶主外出之際，潛入屋內竊去現欵一百五十元，及價值一千五百四十元的飾物逃去。迄今晨為止，警方尚未拘捕任何人，偵訊工作仍在進行中。

文儀洋行 黎滿成被邀 赴東京深造

【本報訊】本港文儀洋行黎滿成君應日本最大電器用品東芝電器株式會社之邀，乘加拿大航空公司客機前往日本東京作為期三個月電子計算機及電子印影機之深造，以便將來返港時對該公司之顧客有更佳之服務。

據稱：本港文儀洋行已具五十餘年歷史，專以經營寫字樓機器，傢俬及室內裝飾等，早已馳譽香江，近日科學猛進一日千里，更因本港工廠、銀行、各大機關及寫字樓等，均改用電子機器，以增工作效力及改進產品，文儀洋行有見及此，於日前已派員往馬尼剌考察外，今又派員至日本東芝電器株式會社深造，吸收新智識以加強服務效能。

留法畫家黃祥 舉行油畫個展

明日起在三集畫廊

【本報訊】留學法國本港青年畫家黃祥，定本月廿二日至十二月六日，在海運大廈三集畫廊展出其油畫近作。

黃君曾在本港隨鮑少游、鄭曼雅習畫，一九六一年留學法國，在巴黎研究西洋畫凡七年，已畢業於法國巴黎國立美術學院，每學期均獲得外國學生作品的首獎。曾參加法國各著名畫展，如五月沙龍、獨立畫展會，與法國著名畫家共同展出，作品曾獲選在法國國立現代美術院中展覽，及贏得各類獎品甚多，極受法國藝術派的好評。

黃君的油畫雖屬抽象派，但獨創一格，與衆不同，色彩的運用，構圖的思巧，無懈可擊，堪稱為現代最傑出的青年畫家。此次學成回港應友好三集畫廊主人之邀請，展出在法國完成的一部份油畫作品。

又黃君回港後第二次畫展，並已定期十二月十八日至廿三日在香港大會堂高座展出。

圖為黃祥在巴黎留影。

金融混戰當中 幣值停市待變

倫敦金價，據路透社廿日電訊，金入價四〇．二五，出價四〇．五〇，收市價四〇．二五（見工商日報電訊版）。

貿易場傳出消息，倫敦金價報四〇．五五（角半美元）。瑞士金價四〇．二五—四〇．五〇（升），巴黎無報價，貝魯特金價四〇．六〇（升五），倫數轉讓鎊無市無報價，告老士報二．三八〇五（似乎係英鎊貶值後新低價）。讀者可分別參考之。今電鈔按價見另表，因鎊縮，可能創高價一可能而已）。

昨市K金走勢，開二九六．七五，收二九九．七五，最高三〇一，差升四．二五，升價原因：㈠因自由國家相互間掀起貨幣鬥爭，㈡因K金市訂平息，㈢因自由國家金融市均停開，㈣因現在已由貨幣戰，開始轉入貿易白熱戰中。今晨K金開高價三〇〇，隨升三〇〇．二五〇，截稿時（九時四十分），再挫二九九．五，走勢穩定。在截稿時，今市K金頭盤價，比昨（廿日）最高價，仍低了一元。按：本年九月十七日，倫敦金價報四〇．二〇，K金價已升至三〇〇，其時英鎊價係報二．三八，今市，告老士一再縮，倫敦金收市價仍企在四〇．二五，K金市升幅固不甚大，後市，由於㈠人心，㈡息價，其走勢，可能仍帶「反覆」。

莫負藝文

小評

電影丑角洪波在台灣跳火車自殺，有人發現他胸前刺有兩句話：「寧負女人，莫負藝文」，這自然又為這則新聞增加一點資料。

洪波長期沉淪黑籍，其終於走上自殺之路並不使人驚奇，據說他生前脾氣古怪，又常使酒罵座，因此朋友愈來愈少，而事業亦更不如意，有人稱之為「恃才傲物」，其是否有「才」可恃姑且不說，但祇以其「嗜毒如狂」這一惡癖論，那是注定非要「自我毀滅」不可的。

至其胸前所刺的「八字真言」，假如這就是洪波對人對事的態度，我們以為，前一句不足為法，而後一句則頗有可取。所謂「寧負女人」之說，也許是洪波的自我解嘲，但亦不過為男性中心的思想作祟，即在電影界中也不完全適用的。但「莫負藝文」的意義則不同，這句話包括有「藝術良知」、「藝文道德」等等，那是可以完全適用於一切藝術、文化界人士的。無可諱言，今日藝文界中，頗多充滿「烏煙瘴氣」的現象，這種利之所在不擇手段的作風，實在是藝文之羞，非來一個「淨化運動」不可。因此不以人廢言，洪波所說的「莫負藝文」，對某些人來說是當頭棒喝，並有「奉為圭臬」的價值。

左仔宣傳家低能到離譜 抵打八十大板

左報說：毛澤東開金口，將駐廣州附近一個連隊，封為「愛民模範連」。

這一連大兵，如何愛民？請看左報報導：

「指戰員們，迎着濃烟，衝進火海，哪裡最危險，就往哪裡闖；哪裡火猛，就往哪裡衝。有的衣服燒着了，手上的皮膚燒脫了，全然不顧；有的頭髮燒着了，臉上燎起了水泡，半步也不後退。在打火的樹枝上，沾着英雄戰士們的皮肉和鮮血。」

「戰士寧福連，他人小志大，患感冒已經三天，他忘記了病，飛也似的直奔火場。他一到火場，便雙手掄起樹枝，向火浪撲去。樹葉燒光了，他用枝條打；枝條打斷了，他用脚踩火。突然一陣強風撲來，大火把他包圍了。『獨有英雄驅虎豹，更無豪傑怕熊羆。』這時候，寧福連毫無畏懼，一往無前地用身軀向大火滾去，頑强地要把大火壓倒在自己身下！大火能夠燒焦寧福連的皮肉，卻燒不毀英雄戰士無限忠於毛主席、無限忠於人民的紅心。在這生死關頭，戰友們看到他在烈焰中站起來，從肺腑中發出一聲高呼：『毛主席萬歲！』然後又向火浪滾去……」

老夏讀完左報呢一段，不禁低聲嘆惜：「可憐呀，可憐！」是否可憐共軍大兵死得慘？非也！因為根本冇其事，而係可憐左仔宣傳家，蠢得如此交關，車大砲都未識！

大火燒山，軍隊去救火，唔奇，但面對住大火，而不撤退，「頭髮著火，脚上燒起小泡」，還說「獨有英雄驅虎豹，更無豪傑怕熊羆」，其實大火點能與熊羆相比，被火燒到頭髮著火都唔走，更向烈火滾去，企圖將烈火壓熄，是則救火之士兵，如果唔係被機關槍指住，退下者死之外，一定個個都係戇居佬。

救火，有人會滾入火場，用身去壓熄大火者也，左仔宣傳家，為賣弄其「毛澤東思想」，胡亂落筆，使人產生兩個印象：第一、係唔相信有此事，第二、覺得有此「愛民模範連」，却有一個愛兵之模範官，何以大火燒着頭髮都唔命令大兵後退。

老夏嘆惜左仔宣傳人員太過水皮，太過蠢材之餘，忍不住又要教佢地兩招。

其實左仔宣傳家着筆呢件大砲之時，可以咁講：大火燒山，軍隊出動，大家左手揸住毛語錄，右手揸住救火用具，口中高呼「毛主席萬歲」，衝向火場，大火在毛語錄聲中顫抖，漸漸力弱，火力由猛轉淡轉為熄滅，於是，衆人高呼「偉大的毛語錄萬歲，萬萬歲。」

咁講法，豈不是更為有聲有色，豈不是對毛澤東之大腳托得更厲害。

毛澤東以愛民自稱，所以開金口，封一連軍隊為「愛民連」，命令左仔宣傳家編織一件故事，估唔到呢批飯桶水得咁交關，毛澤東一定氣死。

其實，左仔宣傳家，話軍隊如何分衣施食俾鄉村之飢民，自己餓到脚軟都唔計，咁豈不是真正愛民？豈不是更合毛澤東之心意？現在話軍隊救火，自己變燒豬去救松樹林，離愛民十萬八千里，如此左仔宣傳家，打八十板仍未算多也。

晚唱 夏灣月

「今日澳洲」時裝展 昨續在希爾頓舉行

由瑞興公司主辦的「今日澳洲」四季時裝表演，昨繼續在希爾頓酒店舉行。參與演出的模特兒有十二位，她們均分別穿着澳洲今年最時髦的服裝出場，多采多姿。圖為黃淑儀穿着一襲對胸短袖，黑邊，白底配上一條短裙，極為奪目，適合一般少女穿着。

來港主持時裝節 「澳洲小姐」返澳

【本報訊】一九六九年澳洲小姐蘇珊．麥格莉蘭，於本月十三日由澳洲來港，為澳洲政府與瑞興公司舉辦之「今日澳洲」時裝節，主持開幕剪綵，她在港逗留期間，曾在九龍半島酒店舉行之「今日澳洲」四季時裝表演時主持抽獎及頒獎。蘇珊．麥格莉蘭小姐經於十九日下午九點半乘搭澳航機離港返回澳洲雪梨。

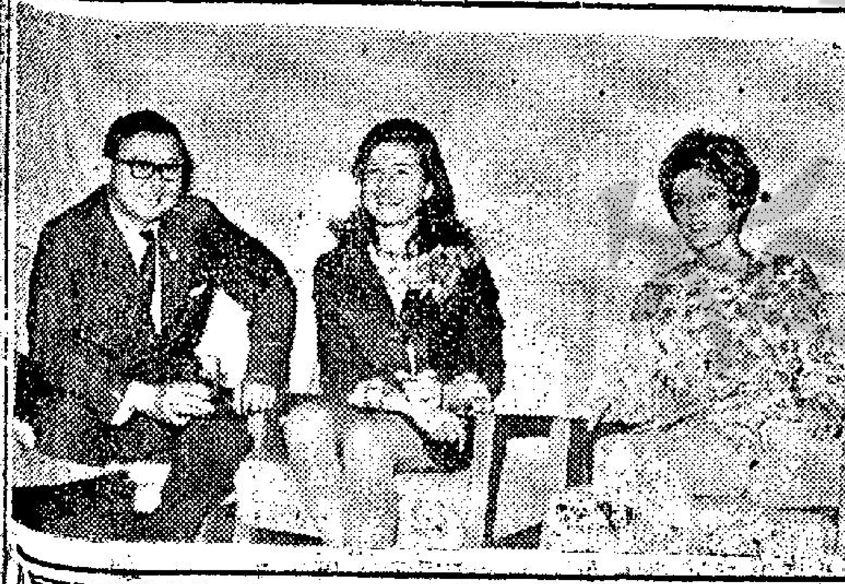

澳洲小姐在機場與送行者留影。

工商晚報金鈔報價

民國五十七年十一月廿一日（星期四）

K金價	300.00
易水	14.00
售旗	6.105
大旗	6.105
美電	6.12
滙天單	6.11
加單	5.68
日元（每萬計）	162.625
宋紙（每披索計）	1.35
大坡	1.97
細坡	1.965
正啤（每百元）	60.50
葡幣	.98
正鎊	14.48
澳洲元	6.75
泰幣（每百元）	29.10
台幣（每千元）	147.50
[illegible]紙（每千元）	29.00
瑞士金價（每安）	40.25—40.50美元（升）
倫敦轉賬鎊	（無市無價）
告老士	2.3805美元（縮）
倫敦金價（每安）	40.55美元（升）
巴黎金價（每安）	（無市無價）

（今彭九時半報價）

澳洲紅牌鮮牛油廠 董事長今抵港視察

澳洲Q．B．B．紅牌鮮牛油廠董事長金保士，昨乘日航班機抵港視察商務，及與該廠總代理德惠實洋行及各分銷商研究擴大本港銷場問題。該廠並定於今日在金城酒家設宴款待本港八十名分銷商及新聞界人士。附圖為德惠實洋行董事史提芬，代表馬當及金保士攝於啓德機場。

神燈飛快愈操愈靚 慶相逢金玫瑰已好

晨操快訊

十一月二十一日，星期四

今早過檔新配有散轉多匹，好漢莫幫灼，千里駒係竹生，靈霞仙係竹生，百年香李家強，亡命徒衛林士。

△鄭棣池策慶相逢，練騎策一枝葵旁，同跳半里，公衆席前，騎者一鬆慶相逢，立見贏出，溜洋洋老態，照計不會出場，但加真兵上陣，值得重視。

△鄭棣池試飛快，轉馳半里，走勢活順，步頭爽爽，尤以過直路一段更佳，目今番勇況，已趕頂點，有大作為。

△蔡國仁策三號四，與神燈同跳半里，神燈領先到電算機前，騎者一催三號四，窮勁凌厲，頗有好態，今番態況，值得再跟。

△神燈由梁錦垣試半里，直路衝刺，強勁異常，步頭有凌厲感，看來腳病，諒已全復，今番路程合，力足一爭，已近勝利邊緣。

△何華俊銀星，梁錦垣策銀鈴，同跳半里，銀鈴口勁奇重，上山時便是騎者挺腰拉實，仍難掩其去勢，一路貼欄領先，返過電算機前，銀星追及，而銀鈴重口未減，過終點後又見衝前，火氣奇旺，此駒近期操到火紅火綠，勇達頂點，路程適合，提防一鼓不響殺出來。

△唐宏洲試八面威風，疾馳半里，直路走勢強勁異常，態況達勝上次，上賽爭一里，在生利快放下仍跟得甚貼，可見前速不弱，短跑雖未見過功夫，但有備而戰，不失為可畏的奇兵。

△郭子猷試金玫瑰，快試半里，貼欄直放，越試越勁，終點前幾步，尤覺凌厲，此駒近況，無可懷疑的在水準上，今番路合，力足一爭，但不知大師傅留口如何耳？臨場動態，值得盯緊。

△神燈由衛林士試半里，沿途吊緊，口重步勁，頗覺矚目，今番神態，更勝上次，再敲無妨。

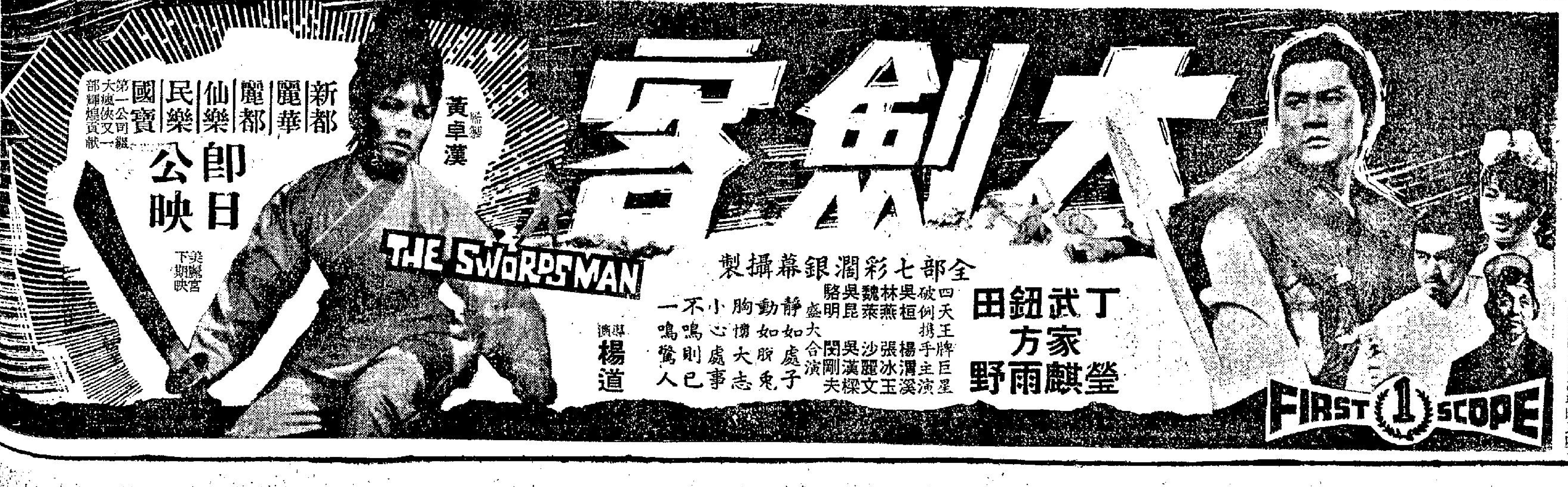

美・煞・男・人・的・職・業

·丙丁·

誰可以穿插在美國三藩市的北海灘夜總會後台無禁呢？祇有荷里活專替大肉彈女演員設計肉彈服裝的時裝專家艾爾。北海灘夜總會的後台玉腿如林，入去如置身肉林中。

絕大多數男人由幼時起，教導他的一切事，都是替將來長大了做硬漢基礎的，他們長大了將是噴射機師、消防員或牛仔，其實這都是瘋狂的錯誤想法，但是也沒有人夢想到終身職業，是混在女人叢中。艾爾就是如此。他發夢也未想到，成年之後，整天與女人厮混為職業，無數著名脫衣舞女的肉體，都受他觸摸過。

艾爾是很成功的女子時裝設計家，他是專門設計透視裝，女人的艷舞表演服裝，肉彈及無上裝女郎的睡袍，最重要的在三藩市的夜總會營赤裸表演女郎設計服裝，雖然她們是赤條條登台的，事實上也有郵票那麼大的面積的布料遮身，而這一塊小布料是他精心設計的。許多闊佬肯出錢也無法一親大肉彈的香澤，而艾爾

們的圓潤的肉體，當然那是指裁衫而言，著名的艷舞女郎四十六寸大胸脯的伊雲安芝絲，瑞典出世的克麗絲桃伊柯莎，金髮大胸女郎安威廉絲，常在他面前先脫光衣服，幾乎任他的五爪金龍，遍遊她們的身體，因為無論是度製一件兩點式泳衣的上身或一條內褲，他的雙手都要直接接觸到她們的肉體的。據說：他也會做中國的旗袍，不過不大高明而已。

艾爾度身不大用皮尺的，他的雙手就是一把有用及準確的尺，幸而他替女人做衫，使用的布料是數英寸至數英尺，很少用到幾碼以上的布料，他祇拿一幅料

斷了，那些世界上最美滿的肉體的女人，常在他的設計前半裸，甚至要全裸的。他又有立即製好比基尼泳衣的技術，目前，他專門替艷舞女郎製透視裝，全國聞名，他的設計也是別開生面的，有穿衣之名，無遮身之實，仍收裸露的效果。

他的許多透明長袍，開邊露臍露腰泳衣，魚網睡袍，最受歡迎，加上有一百二十七間公司售他的女裝，他平日在溫柔鄉中過活，可謂無憾了。

上：三藩市北海灘夜總會最紅脫衣舞娘伊雲安芝絲；下：艾爾正在為度另一舞娘克麗絲的臀圍

都市風情

當面見功

林東 傑作

美國大選另一面 華萊士的「慘痛」

·查理朗·

志願工作者迅速離去了，電動打字機的响聲也停了，李氏電器公司的小廝跑到收回那些彩色電視機，它們是在競選時借來的。在華萊士宣告競選失敗的廿四小時之內，他們的蒙哥馬利總部裡的歡呼之聲，已完全消失。

華萊士那無窗的大黨內，他疲倦地在感謝信上簽名。同時，在失敗的情緒中，他希望找回一些痕跡，來思慮一下究竟他敗到甚麼程度？他的獨立黨是如何地受損？

答答就是，以國家的聲望和能預見的將來，他的失敗是難以翻身的。雖然，他的普選票有百分之十三點五，是自一九二四年進步黨競選以來，比

任何第三黨候選人所得到的多。他獲得的四十五票選舉院票，又是自一九一二年摩士牛黨的泰地羅斯福以來，第三黨的最多票。這次選舉，証明華萊士的聲望，越是遠離故鄉，越是低落。他雖然在南部五州，獲得超過半數的普選票，但

晃，他在邊區州，加路連那和佛羅烈達州的失敗，使他知道就算「南部聯邦」也不把他看在眼內。

華萊士面臨兩日不可逃避的現實，使他惱怒不堪。第一是他的主力地區選票，都被尼

克遜剝奪了去。第二是在此後四年中，一位共和黨的總統在他的主力地區普施恩澤之後，他在這些地區的影响力，將被逐步奪去。

在這種情形下，華萊士目前仍很愉快地抵受了這些痛苦。現在，他表示要繼續執業律師，用沒有頭銜的身份，為自己發表言論。他無意在一九七零年與阿拉巴馬州州長布路華競爭州長職，或在一九七二年與參議員史柏文競爭

。他會否再次競選總統？他說：我會到「銀袋」去。（那是一處神話中的山洞）阿拉巴馬政治家會跑去退休。祇管一下失敗的慘痛：最後，華萊士仍充滿自信說：「當然，我在阿拉巴馬並沒有失敗。」

娼妓雜談

·陳懷君·

娼妓是人類社會中一種畸形產物，無論是原始社會或高度文化社會裏，都有娼妓存在。這種賣淫制度，起源相當早，估計最少有二千年以上歷史。

在西方民族中，最初流行的是宗教式的賣淫，嫖客和妓女或女牧師在廟裡舉行交易，此等娼妓社會地位頗高，往往被嫖客視為女神，嫖客所付的代價亦每被視為獻給女神的貢品。此種制度在古代的埃及、巴比倫、阿拉伯等國家皆曾存在。

在我國的娼妓制度，據古籍所載，春秋時候，管子設立三百閭，備有妓女，以資招徠商旅。大抵這是娼妓制度之始。

古今娼妓，概乎皆是出賣自己的肉體，供人歡樂，藉以換取某種代價；唯一不同者，比較來說：古代娼妓的社會地位，有些地方是比現代的娼妓為高，這是中外皆然的事實。

今日之娼妓，可謂承先代之餘緒，開枝散葉，人數越來越衆，世界每一個角落，都有娼妓的存在。這實在是個嚴重的社會問題。有些國家，實行禁娼政策，制止賣淫，但是禁者自禁，而暗地裡出賣肉體的私娼仍然不少；一些地方，實行公娼，認為賣淫行為是正常的合法行為，而予以法律保障。這顯然是一種無可奈何的辦法。

對於賣淫的看法，應該竭力禁娼還是應該設立公娼？這個問題仁者見仁，智者見智，仍是社會學家所研究而爭持不下的。不過，現今很多國家已經實行公娼制度，這種趨勢似乎愈來愈普遍。

娼妓為甚麼要出賣肉體而蹧蹋自己？這事情從表面看來，似乎可以「為生活所迫」。但實情並非如此簡單，根據過去的調查，每個娼妓賣淫均有其個別特殊的環境因素，一般而言，「貧窮」、「妓女與老鴇的影響」、「希求舒適的生活」為妓女當娼的三大原因。而社會環境愈複雜，原因亦相形愈多。

例如以本港而言，不少年輕飛女淪為暗娼，與其說是「為生活所迫」，毋寧說是為「飛仔誘騙」和「貪圖舒適生活」來得合當。顯然「貧窮」並非造成娼妓唯一原因。以我個人看法，妓女當娼是多因素的，我不能以個別的原因去解說這種行為，我們必須探討社會的環境風氣和妓女本人的性格，才能找出結論。因為這種行為是上述二者間關係失調的一種表現。而有更甚者，是社會上對娼妓有所需求。因此對娼妓予以相當容忍與同情。這似乎應該檢討到我們社會的道德、傳統、教育諸方面去了。

娼妓是性病的主要媒介，這是人所共知的事實。因為大凡當妓女的，多免不了要害性病，與之接觸，馬上會被傳染。一旦染上了性病，輕則受皮肉之苦，重則殘廢或死亡，而且還會造成許多其他的病態，如盲、聾、心理缺陷等神經病、低能、低生育率，間接影響個人、家庭、社會而至民族，為害不可謂不大。思念及此，好治遊者，當有所戒懼。

豪客

繞指柔

碧碧為紅舞娘，自認四高，等閒不與舞客外出，遑論結合締綠矣。雖如此，火山孝子趨之者衆，蓋以其不易得也。男人愛刺激，更喜難得之物。有謂碧碧所以如此者，實知個中三昧，以此增其「票房」紀錄。

一夕，舞廳到一豪客。客有傍友三兩與共，甫就座，大班介紹上檯者，有如穿花蝴蝶，客無二言。有如衆星拱月。蓋以舞場近年跡象，似此情景，不多見矣。碧碧既為紅星，自亦未被遺忘。甫上台，客似另具青眼，共舞中於耳畔謂：卿甫至，已如鶴立雞群，優劣立判。碧碧固當閱諳欄之客，唯以客之恰到好處，實不多見。因對客頗有好感。言談間，知客來自南洋，年四十許。據云經營翡翠玉場，此次來港，為拓展此種翠玉市場。

經打烊，碧碧破例，許客與宵夜。趨前，碧碧後當即止。客亦不相強。食畢，客忽問是否下周生日？碧碧大詫，反詰何以知之？客謂一南洋商旅具告。彼固嘗與卿過從，返南洋譽為天人，因知寶索。碧碧對此，固無印象，唯以恩客衆，或已遺忘矣。隨後，客送碧碧返家，抵門，即道別。碧碧至是，反有依依不捨之意。客則靦覥請明日作「識途老馬」，導能飽覽港島風光。蓋後日便南返，或逾月始臨斯土。碧碧許諾。

翌日，暢遊竟日，客從未以半手相加，碧碧更具好感。黃昏返市，遊於大公司，瞄一名貴皮草，價三千金。客擬購下贈碧碧，以作生日禮物，碧碧推辭不獲，受之。唯皮草長短需稍修改，客書支票，請明日送貨。店伴則謂客支票為南洋之銀行，與店中向無瓜葛，請付現。客無以對，頗尷尬。碧碧至，立書此間外商銀行支票一紙。客頗稱謝，謂明晨即將專人將款送上。是夕，碧碧為盡地主之誼，於香閣餞別。酒後，情不自禁。

翌日，客去，午後未見有人送款逕到。致電問商行，則謂客已親到取去。知受愚，不料千年道行一朝喪，懊惱不已。

·巫山行·

好景不常話曇花

·叔台·

曇花很多人不愛種，嫌它花開時謝，甚暫，為俗說如曇花一現，不過雲煙，可是有些人卻持相反的理論，認為曇花如果忽然花開燦爛，是象徵吉兆的來臨。

曇花日本名「優曇華」，又名「優曇鉢華」，為無花果類，產於喜馬拉雅山及德干高原、錫蘭等處，幹高丈餘，葉有兩種，一平滑，一粗糙，皆長四五寸，端尖，雌雄異花，隱於壺狀凹陷的花托裡，常誤為隱花植物，花托大如拳，或如姆指，十餘聚生，可食而味劣，世稱三千年開花一度，值佛出世始開，法華經記載：「佛告舍利弗，如優曇鉢華，時一現耳。」

曇花很易種植，取了一枝短樹莖回來，插在盆上，祇要陽光充份，即可發芽生長，愈種愈高大，每年多在農曆二、月和八月開花三次，每次開花祇得數朵，開花後約隔四小時，花

水陸草木之花，可愛者甚蕃，本港有若干種，曇花是其一。茉莉的種花是很不受人歡迎，做生意的商人不愛種，嫌它和「沒利」同音，做生意沒利不好意頭；紅杏，則一般住宅不愛種，所謂一枝紅杏過牆，有綠色恐怖之嫌。現時一般人普遍愛種的東西，有米仔蘭、蘭花、海棠、以及大紅錦、石榴花、夜香、玫瑰、鷄冠、葵花、錦、含笑等居多。

衝破大氣層障礙

·諤一·

美天文學家早就設法在大氣層上空觀察天氣，來破除大氣層所造成的障礙，但一直到最近，這種理想才能實現。促進高空天文學的中心人物是一位五十六歲的美國天文學和天文物理學專家，新澤西州普林斯頓大學的天文學教授馬丁．舒華慈西爾博士。他用氣球把望遠鏡升到同溫層上去觀察天象，所得各種資料，對於現代有關星座本身組織、結構、和內部活動，以及星座如何發生和消滅，都發生了重大的影響力。這種同溫層觀察在人類對於宇宙的認識方面貢獻甚大。

一九五七年九月廿五日舒氏在明尼蘇達州的明尼阿波里斯城附近，把他設計的第一枚氣球放到空中，在天文學史上寫下劃時代的一頁。這枚氣球升到八萬一千呎高空，到達大氣層全部百分之九十以上的上層，遠在四萬呎高空那道干擾光線的噴射氣流之上。舒氏所用之氣球，是他自己會同普林斯頓大學的幾位科學家所設計的，並由科羅拉多大學的科學家和康涅狄格州的柏金斯艾爾瑪公司的技術專家協助製造成功。這具三十五米釐照相機，在結構上精巧得很，一具三十二吋的望遠鏡配備一具照相機，和一個直徑達一百四十呎充滿氦氣的氣球下。這具相機正對着和地球距離最近的太陽，照相機裝有自動機件，每秒鐘能拍一張照片，這具相機是專為拍攝太陽風景在不同角度和一個方向的照片而設計的。為使望遠鏡經常對太陽，科學家引用了一個配有刃型玻璃稜角的感光導向器，引導它正對太陽為止。這種汽球名叫「同溫層觀察鏡一號」，在高空飄浮了六小時五十分，回到地球之後，拍來八千張相片，每一張所拍的是太陽表面一塊五萬哩長三萬五千哩闊的長方形地區。同年十月十七日又放了一枚同樣的氣球，成績也同樣的優異。

一九五九年九月廿四日同樣的氣球第三次升空，帶了一座更精緻的望遠鏡，並在照相機裝了一種特別軟片，結果拍了世界上第一張太陽黑點中心的清晰照片。這時候舒氏已着手設計「同溫層觀察鏡第二號」。在原來的國家科學基金之外，又加了美國太空總署，這個改良的氣球，是用兩個氣球組成，有六十層樓高，力能載升一套六千磅的光學儀器。一九六三年三月一日，「同溫層觀察鏡二號」從德薩斯州巴拉士坦城升空。首次升空達到八萬呎。同年十一月廿六日，同型的氣球第二次升空，它所帶測量儀器，對正八個星座月亮和木星，舒氏根據觀察所的資料，在他所寫的科學論文裏，下了很多結論。

舒氏於一九一二年五月卅一日生在德國的波次坦城，稍長入葛騰津大學攻讀，一九三五年修得博士學位，為了逃避納粹黨的迫害，他跑到挪威的奧斯陸大學所屬天文物理學院去作研究工作。一九四〇年他移到美國哈佛大學繼續研究。一九四二年他歸化美國，一九四五年和哈佛大學天文學系一位女生結婚，在第二次大戰時，舒氏簡化了高射砲的計算方法，獲得戰功勳章。他歷任國際天文學家聯合會的副會長，並且當選為美國天文學會，加拿大皇家天文學會，以及美國國家科學院的會員。

附圖為馬丁舒華慈西爾博士督導「同溫層觀察鏡二號」的昇空準備工作。在氣球所裝配的望遠鏡，全部高度和三層樓相等，加上兩個氣球，總高度和六十層樓的高度一樣。

新奇自殺

·珠·

簡奴斯文是紐約州長島的一名電腦修理員，非常喜歡研究電力問題，最近，他曾用空餘時間，把鬧鐘連在風扇上，這樣鬧鐘不用上鍊也會轉動了。上星期日，他發明另一種新奇的東西，可說是新奇的自殺方法。

他全身穿上黑衣，坐在一個吹足氣的橡皮救生艇上，艇的氣孔連接着一條封好的氣喉，然後將一枝零點三八口徑的手槍，安在一塊板上，槍口對正氣喉。他又將槍製連接一部電池摩打，摩打連着一具鬧鐘。

然後乘着救生艇，出海去了，自己坐在槍咀之前，不久之後，鬧鐘響了，發動了摩打，摩打按了槍製，一顆子彈穿過氣喉，然後鑽進他的胸膛，把他殺死。他的自殺很成功，但他毀屍計劃並不成功。橡皮艇並不因氣喉穿了孔而完全洩氣，卻仍載着他的屍體浮在大海上。過了不久，一架飛經該處上空的直升機發現了這個黑色物體，報告了警方。警方認為他的自殺祇是尋求新奇而已。

倫敦一齣謀殺戲 連續上演十七年

倫敦的「大使戲院」裡，前後一連上演了一齣謀殺戲六千六百四十七次，至今仍有觀衆源源湧入，觀看這齣兇殺劇。英國著名偵探奇情小說女作家亞嘉莎克麗絲蒂所寫的舞台劇「捕鼠器」。

該劇的上演期，一開始步入第十七個年頭，是英國舞台劇歷史上演出最久的戲劇。該劇從一九五二年十一月廿五日開演迄今，總共賣出門券二百五十萬張以上。在一九五二年十一月廿五日，杜魯門尚為美國總統，邱吉爾則為英國首相，英國女王伊利沙伯二世尚未加冕。

該劇開演那晚的成績，有許多報章撰文置評，其中八家已經不再存在。該劇演員的陣容，則已更動許多次，到下星期一該劇演出進入第十七年時，演出劇中八個角色的男女演員，前後已有一百十二人數來之多。劇中第一場完場時，劇告演出兇殺情節，一行兇者是誰，十六年來一直未曾外洩，是戲院觀衆守秘最成功的一次。

縮埋俱樂部避難

水銀瀉地

最近左仔集團中，包括工會、學校、大陸公司以及佢地所謂之國家機構，出咗一個怪現象，伊雲士聽到呢個消息，就不得不快的話俾讀者知矣。

去年伊雲士有同的左仔來往，知道佢地做乜，現已經查清楚矣。原來在去年左仔搞炸彈之時，嘅工會、商會以及學校內舉辦之學習小組，每日除咗讀毛語錄之外，並須聽的工會書記、積極份子以及會長之流講話。佢地話：你地個個都變成解放英雄矣。你地的工人唔駛怕，提咗佢去赤柱，當去避暑，有皇家飯食，重好過日日揮牛仔工。「解放軍」全力支持我地，佢地隨時隨地可以過境，將香港解放。個陣時

個個攬仔，人地出口，佢地出手，果然就乖乖地聽話上街鬥爭，為咗

。隨時隨地有拉去之可能。上街就遇到防暴隊，拉咗去個班友，每日喺赤柱監倉，望穿秋水

都唔見的「解放軍」過來解放佢地，然後先至知道，上咗大當。但係已經身在赤柱，有得鬱矣。最近有好多已經放番出來，隔個幾日，要去保者差館報到一吓，差人亦可以有權隨時查問。依照簽保守行為之警察監視犯之規例，半夜十二點鐘之前，必定要返屋企，唔可以到外邊行街企者。

有兩個書局工友，另外兩個銀行職工，一共四個人，放出來之後，「領導」要佢地返去廣州避一避，但佢地冇咁案，唔肯去。但係佢地又想每個月都支番份薪水，無法子唔聽「領導」之話，暫時避咗喺紅磡之俱樂部，夜晚則入附近之左仔戲院幫手掃地洗廁所，至今唔敢出門露面，因為佢地仍被監視行為犯，隨時有再被拉上差館之可能。先幾日，有個當局之職工打電話俾伊雲士話，佢暫時要縮埋矣，不過幸而有工同志照顧，頗為疏乾云云。

·伊雲士·

諱疾忌醫愚不可及

·何國華·

一般人均已接受相當程度的性教育，因此他們倘若婚後，遇到有關性生活的難題的時候，便向醫師訴苦，而不致像上一代的人，只是逆來順受。

因此美國研究性學的一對科學家馬士達和約翰遜博士，勸告醫師，應設法代他們的病人解決有關性不協調的問題，並且必須表示同情的態度，鼓勵病人將他們夫婦之間性生活的難題，詳細敘述，以便設法尋求補救的方法。

目前很多醫師以為，凡是與性不協調有關的問題，均應向心理學家請教，他們是無能為力的。那是一個誤解。一般的病人，和他們常常接觸的醫師，最為親近，因此才肯把他們在閨房中的秘密，向他透露。故初步的調查和搜集資料的工作，應由一般的醫師進行，然後介紹病人給心理學家分析，事半功倍。

這情形在女性病人方面來說，更為重要。她們在從未謀面的心理學家的面前，常常羞於啟齒，或所敘述的事實，不盡不詳。因此而令心理學家難於斷定，做成夫婦之間性不協調的原因。

遇到了性不協調的困難時，常常會向醫師投訴她的丈夫，似乎患有性變態的行為」，不是說過多便是太少，或因為丈夫所採的姿勢，不適合她們的需求，遇到這一種情形，醫師便須要注意詳細詢查性不協調的歷史資料，並詳細紀錄下來，以便將來把病人介紹給心理分析家檢查時，供他參考。

很多為丈夫的為了種種原因而拒絕與妻子敦倫，反過來說：妻子的一方面，亦是如此。因此馬士達和約翰遜博士的研究報告，指出調查夫婦之間的，兩人的感情如何，是一件非常重要的事。很多夫妻之間性不協調，完全與性無能無關係。丈夫的性無能與妻子的性冷感的主要原因，可能是為了家庭的柴米油鹽，或其他有關經濟的問題而不和，因此而影響兩人的性生活。倘若患者的家庭醫師熟悉這種情形，應通知社會福利機構的社會工作人員或他所屬的教會牧師等設法開導。只要他們兩人之間的感情問題獲得解決，那麼有關性不協調的問題，便能不治而癒。

聯合鳴謝 日本針灸 氣功療法 余志文氣功針灸名醫

（贈醫貧病）

敬啟者：余志文大夫，治愈我們之奇難疾病，實屬沒齒難忘，故特聯合登報鳴頌，以表謝忱，茲悉余大夫每天抽出時間贈醫貧病，醫療費用，酌情減免，余大夫之濟世為懷，確乃貧病福音，此啟。

1 黃超鳴謝

2 NPS GREENALL鳴謝

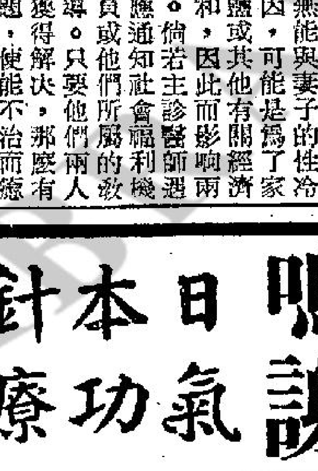

3 袁秀蘭鳴謝

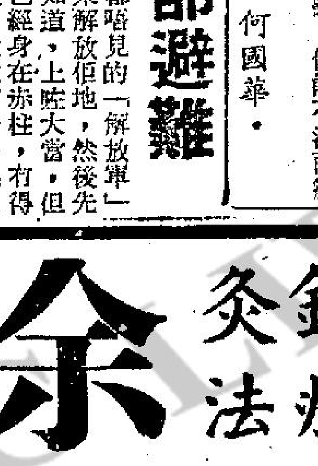

4 SHUTER鳴謝

5 沉隆鳴謝

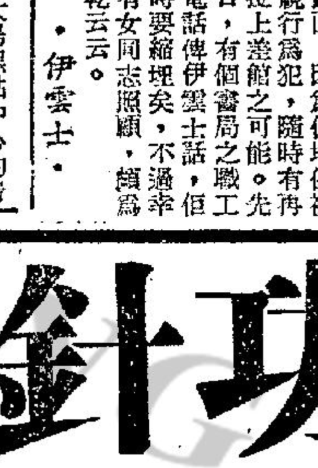

6 GANTMANT鳴謝

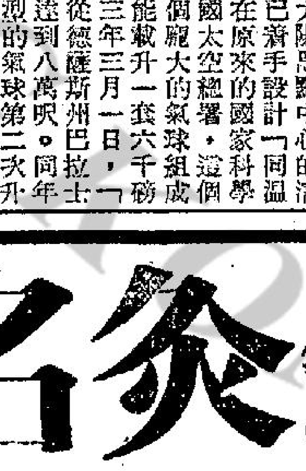

7 梁定好鳴謝

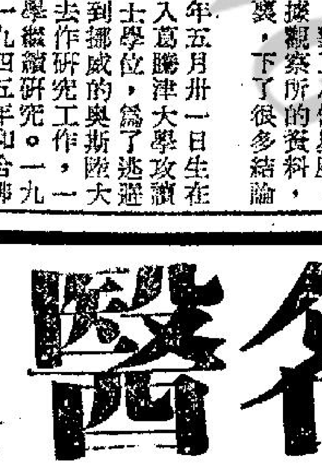

8 MARINO A. HENSON鳴謝

廿年跌打傷痛得救

1 黃超，我因廿年前擸傷胸部，經多方治理，傷痛仍時發時止，最近傷痛更劇，身軀不能轉側，氣速痰多，呼吸困難，入夜時常痛至難以安睡，歷診不愈。後到余志文治療院診理，經余院長之氣功扎針，吾疾立即不痛，呼吸暢通並能安睡，再次求診此疾則澈底根治，現已健康正常，愧無以報，故特登報鳴謝，並請求余院長合影紀念。

失眠衰弱痛症福音

2 NPS GREENALL我係英籍西人，患上極度神經衰弱，頭暈失眠，頸肩疼痛，頭難轉側，睡時雙手脹痛掌心特痛，手指麻痺抽搐活動困難，歷十餘年治理無效。本人閱讀西報，報導國際名醫余志文之針灸療法出如神，故請求診治，經余大夫治療後，痛苦減輕，現已澈底痊愈，特請余大夫合影紀念，並登報鳴謝。

傷後風濕痛症聖手

3 袁秀蘭，我於十年前墮傷右背右肋，右手則無法舉後及舉高，因此引致頭痛腦脹，胸胃醫痛，經期前後腹脹劇痛難忍，四肢感染風濕流走痺痛，神經衰弱氣喘，經多方診治無效。適閱各報列出名醫余志文之療法獨到，故往請求診理，經余大夫兩週之氣功針灸療程，所患各疾均澈底痊愈，茲懇得余大夫合影留念外，並登報鳴謝。

愈我西人不成殘廢

4 西人（SHUTER）曾任軍官，現為（PHILLPPA）船主，陶底潰瘍常滲臭液，兩脚腫痛難行，手腕手指關節脹痛不能伸縮，全身風濕走痛，肝胃痛胸膈氣速，頸項硬固難轉，眼底現黑影，此疾患三十餘年屢醫不愈。本人因貨運來港，故請針灸名醫余志文診理，兩星期之治療，此疾澈底痊愈，故懇余大夫合影留念，及登報鳴謝。

哮喘根治體格增強

5 本人名沉隆，前兩年因患哮喘，痰湧席吐白泡，頭暈氣弱，四肢困倦，睡時哮喘更劇，談話時氣速，兩年中常服各種含有麻黃成份之藥品，均不斷根，大便閉結數天一次，糞色瘀黑小便赤黃不能工作，故特請求余志文大夫使用氣功針灸及電擬治理，經一星期之診治，所患斷根，並恢復健康，銘感之餘，謹請余大夫合影留念，並登報鳴謝。

余志文練功

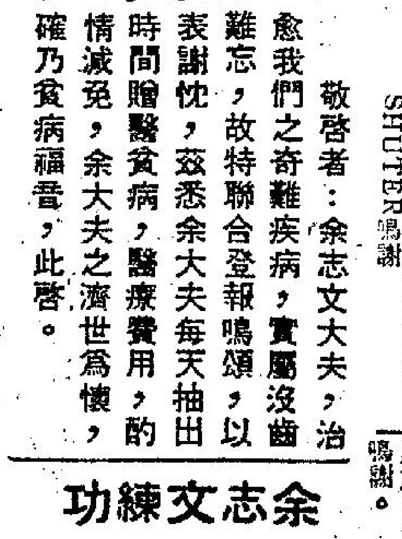

氣功雙盤圖

跌打舊患風濕名醫

6 西人京民（GANTMANT）因數年前不幸擸傷右手，疼痛失力，舉動困難，雖在國內醫治及採用各種電療無效，遂感染兩手風濕麻痺酸痛，晚間則劇痛難入睡，故由美來港，特請國際名醫余志文院長為我診治，經一週治療，兩年之傷痛風濕均愈，舉動已正常，銘感之餘，故與余院長合影刊登各報，以示鳴謝。

風濕痛腸胃痛救星

7 梁定好，因我患上腸胃脹痛，大便常閉結，氣弱頭暈眼花，飲食不振，神經衰弱血小，復感染全身風濕，筋骨腰背疼痛，夜間痛至不能入睡，四肢痺軟無力，並患潮熱屢醫不愈。茲蒙友人指導，請求余志文大夫治療，經五天診理，所患痊愈，故懇得余大夫合影以留紀念外，並登報以表謝忱。

虛弱痺痛尿病斷根

8 菲律賓（MARINO A HENSON）患高血肥胖胸胃脹痛，耳鳴失眠，小便日夜均頻頻，氣虛血弱，頭暈頭痛，手脚腰背關節風濕流走痺痛，雙脚筋絡腫障縟現青瘀，行動痺軟無力，屢醫罔效。本人旅港，閱及西報，得知余志文名醫之醫術高超，故即拜訪求診，經余大夫悉心治療四次，健康復元，所患痊愈，因此請余大夫合影紀念及登報鳴頌。

余志文日本針灸氣功治療院

△本院地址▽

九龍旺角彌敦道六八七號至六八九號嘉禾大廈一樓
（請由嘉禾大廈正門入內上一樓即由山打公司入）
（即恒生銀行鄰近美美兒童百貨公司左便）

院長室電話：八〇四〇四三　掛號室電話：八〇〇二一〇

（診症時間）
上午十時至12時
下午二時至六時
夜診八時至九時
覆診三時至五時
星期日照常應診
（出診特約）

刊登本報廣告請撥 電話：七三〇七〇八接洽

我們的讀者：如果你需要刊登分類小廣告的話，請將廣告文字列入表格連同廣告費郵寄香港灣仔分域街十八號工商晚報廣告部收，當即妥為登刊也。謝謝
工商晚報啟

茲函附港幣　拾　元支票／郵票 請將下列報分類小廣告由　日起刊登　天
此致
工商晚報
刊戶　　　啟　一九　年　月　日
住址：　　電話：
請注意：如寄郵票，請將「支票」二字刪去，寄來支票，則將「郵票」二字刪去
每段不超過「大字四個、細字四十個」每天元半

新世界
今起選映五場　七彩槍戰巨片
一二七勇破特務黨
榮基馬選主演
下期　冷血殺人王

麗斯　百樂門　皇宮　金國

今天仍映　關克公司無敵笑片
橫衝直撞出重圍
麥湯士路迪尼主演　利馬・易芬・茜
彩色七片上中文
明早十一點半　國際大劫案

今天續映　派拉蒙七彩巨片
太空英雌巴巴麗娜
珍芳達演作
明早12點四場

今首輪獻映　華公司一國語武俠彩色巨片
江湖客
田野范凌主演

今天首輪
江湖客

·美加行之六·

華僑青年分三派

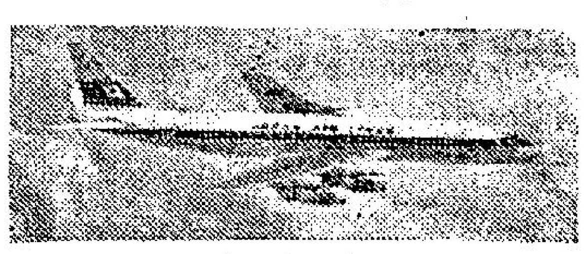

義大利海鮮

從域多利歸去後，天色已經很晚了，按照行情來說，也便是我們留在加拿大境內，最後的一晚，照日本航空公司招待我們的節目，這一晚我們是去吃海鮮，那間海鮮艇，名叫「七海」，規模相當大，看起來如香港仔的太白樓。

也許是因爲日航招待的賓客太多，也許是因爲七海的規矩，本來是如此，當我們進去以後，衣帽間的女子，便叫我們把大衣脫了下來，放在櫃台上，這一來，我們有點頭痛，原因是怕與別人的衣服混錯，後來，決定我們這幾個來自香港的人，將大衣放在一堆。

這一家海鮮艇是由義大利人經營，採取自助餐方式，乍眼看起來，每一樣食品的顏色是那麼吸引人，那些來自日本的賓客，不但樣樣都要，而且樣樣所要的份量，更是非當的多，我們這幾個來自香港的人，對於那些豐富與誘人的食品，都有點不敢領教，因爲我們都沒有吃生魚生肉的勇氣。

後來，我們雖然勉强試了幾樣，却實在是吃不下，最後，祇有吃一點咖喱飯與甜品而已。

負責招待我們的侍者，倒是非常有禮貌，當他看到我們放下刀叉時，還特別殷切的問道：「DO YOU LIKE OUR SEAFOODS?」

同行之中，不知道是那一位用英語答了一句：「我們很歡喜你們的SEAFOODS。」

起初，我們對於這一句話，沒有感到甚麼，後來一想，禁不住哈哈大笑。

華僑青年的處境

回到酒店後，過去在本報服務的記者羅鏡清兄來找我，首先他對我說：「遲先生，眞對不起，你托我買的黍米種子，我雖然找了幾個地方，都沒有辦法買到，據說主要的原因，現在不是季節，因此，這些種子都收了起來，要到明年四月，才拿出來賣。」

「沒有關係，」我對他說，底子裏，我打算明天上午利用日航安排我們去參觀規模最大的百貨公司去試試。

爲了要明白當地華人的情形，以及溫哥華的夜生活，我便對羅鏡清說：「鏡清兄，我們出去坐坐好不好？」

「好，」他回答，「我也正想與你出去談談。」於是，我們兩個人離開了酒店，坐了他的汽車到唐人街去，原來在唐人街附近，有一個上海人開的名叫帆船的夜總會，這間夜總會的規模不小，入場收費兩元五角，我們進去時，台上正有一個黑人性感的女子在表演艷舞，這與我們在香港所見的，也沒有甚麼不同。所不同的是那些女侍的服裝很大胆，胸部露了半截出來。

坐下來時，我想叫啤酒，但是那個女侍却對我說，她們不賣啤酒，因爲在那裏啤酒是太不値錢的東西，結果，我祇有叫白蘭地。

酒來了後，我便與鏡清兄在「阿哥哥」的音樂中，談起當地的中國華僑的情形。

對於這一點，他在答覆我的問題之前，發出深長的嘆息，他說：「這裏的華僑並不多，加起來，總共不過幾萬人，而留在溫哥華的祇得一萬人而已，但是，在這一萬人中，也分爲好幾派？」

「怎麼好幾派呢？」我好奇的問他。

鏡清兄說：「以青年來說，可以分爲三派，一派是土生的華僑；一派是自小來這裏經商的年輕人；還有一派則是由香港到這裏來讀書的青年——」

「這三派青年，平日有沒有來往呢？」我問他，我認爲居留在這裏的華僑既然是這麼少，是應該團結在一起才成。

鏡清兄搖搖頭說：「這三派青年，是一點來往也沒有，比方說土生的一代，他們已經被外國的文化同化了，因此，他們是根本不與來自香港的人來往，至於那些做生意的人，他們一天到晚忙於生活，對於這一切更是全不理會；那些來自香港的青年，則如一盤散沙。」

華人小姐當女侍

「但是你們可與這裏的土生華僑來往啊！」

他搖搖頭，指着一個年輕的女侍說：「你瞧見嗎，這位小姐便是土生的華僑，如果你不信我的話，儘可以與她談談。」

我抬頭看時，那位小姐生得很不錯，人也很聰明，我便把她叫了過來，我先說明我是來自香港的人，我更再三說明我並不是色狼，我祇是想瞭解一下當地華僑的情況，可是她除了一再要求我叫酒以外，對於我的問題，完全沒有興趣，她所感興趣的，祗是如何叫你多喝幾杯酒，她可以多賺一點回扣。

你想知道由香港去的華僑的生活嗎，明日詳細告訴你。

·邏賓倫·

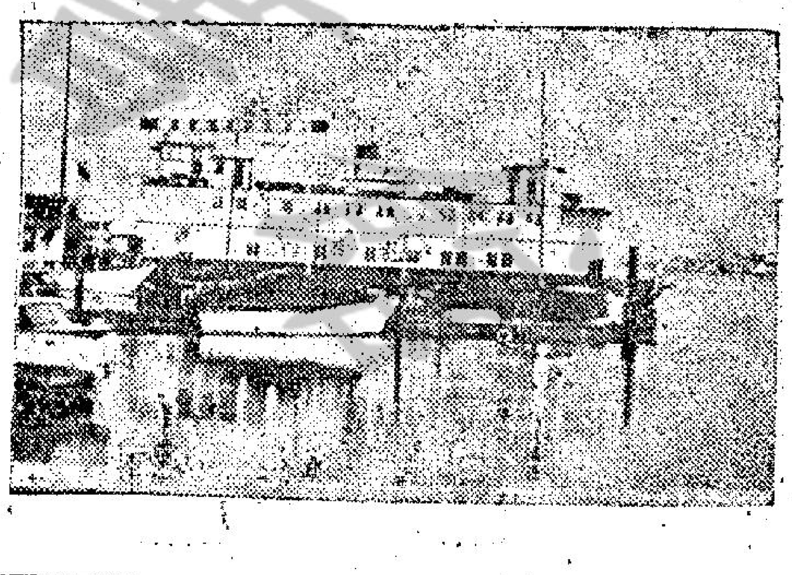

七海海鮮艇

此中奧妙不可不知

教你如何運用金錢

·世文·

金錢遊戲的目的就是賺錢。但是如果你把錢。是一名玩這項遊戲的人，或是想要成爲一名遊戲者，則有一項你應該知道的諷刺名言：就是金錢是我們保持得分的途徑，但是金錢遊戲的眞正目的並非金錢，而是遊戲本身的玩耍。

我（本文作者自稱，下同）認識很多投資者，他們走到股票市場去賺錢。而他們對他們自己說：他們所希望的無非都是金錢安全。這些金錢會獲得一艘新的單桅帆船，一幢在加勒比海岸的房屋，以備過寒冬之用。

我所認識的投資者之一有阿達其人的，他在股票市場眞是風生水起，頭頭是道。他的財富可能已增加了百分之五百。但是他對此仍然甚分得意。如果股票升漲，他理應購入更多，所以他是愚蠢的了，但如股票下降，這證明他是愚蠢的。當當其他地方的股票是較你剛才購入的那一種升漲得更多。

有一位名喚史密斯的機械投資者。史密斯確是機智過人，所以很多年前他就投資在一間名爲「國際製表器」的公司，該公司是萬國商業機器公司的前身。現在該公司已壯大起來，並且生意蓬勃，蒸蒸日上。史密斯夫婦已有兒女，而這些兒女都已長成爲好的兒女。史密斯對他們說：「我們的家擁有萬國商業機器公司，這間公司是世界上成長最快的公司。我投資二萬美元於這間公司並且因此而成爲富豪。如果我有什麼三長兩短的話，你們無論如何也不可出售這間公司。」史密斯本人從未出售該公司的股票一股。該公司的股息自然微薄，所以史密斯就不得不刻苦工作，來發展他自己的事業，以撫養他食口日漸增加的家。

後來史密斯逝世；萬國商業機器公司的股份由他的兒子分享。公司祇出售足供付史密斯遺產稅的股票。現時各兒女都已長大成人，而且都已生兒育女，而且緊遵他們父親的格訓，從不出售該公司股票的一股。因此該公司乃再發揚光大，每個兒女都成爲好像史密斯那樣富有。他們都要在他們自己的事業上辛勤工作，因爲他們的家庭正在食指日繁，而他們全部金錢都放在萬國商業機器公司。

史密斯家族現正由第三代擁有萬國商業機器公司。而這一代刻正告訴下一代說：「無論你們如何做法，總不要出售萬國商業機器公司。」總之，史密斯三代以來的生活完全不像是有錢的人。不過如果史密斯家族略支系併合起來時確是非常富有的。萬國商業機器公司繼續獲得護理、灌溉和餵養。也許史密斯家族將會繼續辛勤工作和監視着他們的公司發揚大，常常開花，但永不結果。但是，正如每名史密斯家族成員會告訴你：任何出售萬國商業機器公司股票的人都會感到遺憾的。

我於十年前遇到亨利，當時他在一間大規模的投資任職爲一名安全分析員。亨利在一九五零年代爲積蓄有五千美元。他在股票方面賺得一些金錢。當時蘇俄放射「旅伴一號」人造衛星升空，而且阿爾索普發現了飛彈缺口。所以，如果任何公司能夠製造一具電算機的儀器或成分或一種奇異的燃料，則這將是可喜可愛的事。」亨利於是就與一名發明家合作，這名發明家說：他有一種能夠閱讀的機器。亨利覺得如果這種機器確能閱讀，則它將會告訴電算機它在閱讀什麼。那名發明家把他的公司稱爲「智慧機器公司」，並把它售給另一家稱爲費寧頓的公司，該公司的股票從十美元增升至二百六十美元。而亨利這時已擁有五十萬美元。他把他手上的股票牽到銀行按揭貨款，因此他就能購買更多股票。亨利知道這是冒險的，但他是以多年的生活和將來如何生活這兩項前題來下賭注的。他希望能生活得富貴豪華或通通一貧如洗，而不是普普通通，平平淡淡的過生活。

後來股市於一九六二年開始低降。而亨利出售一些股票，但是並非太多。那那些小公司的一些肥利潤已告逐漸消失。亨利所擁股票的市況是疲弱的，祇要一些壓力就露出它們價格上的「空中陷阱」。銀行盡數抛售手上的股票，並保有所售得的現款。這時亨利已不名一文了。

現時亨利是他一些老友的一名顧問；當他調查工業後，他認爲有一天美國的家庭將會有百分之九十家庭擁有彩色電視，而現時祇有百分之十五人家擁有彩色電視而已。亨利已在四家公司投資，他的金錢已增至四倍、五倍、七倍了。加數據指出亨利的財富已達一百一十二萬五千美元。但是亨利仍然是希望百尺竿頭更進一步的。

除金錢外還有其他的投資者在股市上。我有一個經營一間清潔房屋公司的朋友，他們這樣說：「我不介意他們是大投資者或小投資者。如果他們賺少量錢，他們是快樂的。如果他們是損失些少金錢，他們並非太過不快。」他們想說：「我的股票怎樣？升嗎？快嗎？收入怎樣？合併怎樣？」而他們是進行得怎樣？他們每天這樣做的，他們想是希望做進行中事情的一部份。如果你讓他們在賺錢、獲得保證或從事金錢遊戲之間選擇，而如果你提供一種可以接受的挽回面子方式，則每個人最後的將會選擇從事金錢遊戲。」

如果陰陽失調

·王凝·

據外電報導：美國一個社會學家認爲，一旦在控制嬰兒性別方面獲得成功，將會增加社會的淫亂和兇暴。他說：美國人有重男輕女觀念，如果進展到生男育女，從心所欲，那麼男人的數字便會大大的超過女人。他指出：女人比男人愛讀書、看戲，更多的去教堂，而且能夠負起一代品德教育責任，相反的，男人任性、叛逆，犯罪率遠比女人高。因此，一個社會男人比女人爲多，大量過剩的男人，將在社會製造更多殘暴案件。而男人過剩，又迫使他們遲婚，妓女與同性戀也相應增加。

看了這則新聞，我有兩個感想：首先，從這位學者口中，我才知道「重男輕女」這種觀念，不但被西方人目爲「封建落後」的中國人是這樣，自命文明、先進的花旗佬，原來也有這種思想作祟。其次，我覺得科學之爲物，既能發展人類的文明，同時相對的摧毀人類的副作用。拿控制生男育女來說，如果不是有甚麼風氣或者觀念在支配，做父母的要男孩子就是男孩子，要女孩子就是女孩子，豈非好事。祇怕是當大家覺得女人吃香，就拚命製造女孩；認爲男人値錢，又拚命生男孩，一如資本主義社會的「盲目生產」，當然無法避免「惡性循環」。

至於男人多，社會必然大亂，這是無可否認的事實，因爲男人生性是搗亂份子。陽盛陰衰，陰陽失調，其不亂龍者幾稀！

未熟的鷄蛋與孕婦健康

·阿希·

*未熟的鷄蛋和肉類對於懷孕的婦人是無益的。這些生的食物可能有附有寄生菌，將眼疾和腦病傳給未出世的孩子。眼科醫生從許多嬰孩中診斷出來。這些嬰孩的母親都曾吃過未煮的鷄蛋和肉類。

另外有一種孕婦要留意的常識是：圍着腹部和嬰孩部位的普通汽車安全帶在發生撞車時可能使嬰孩受傷。所以醫生們提議將安全帶拉低，緊緊圍着骨盆部位。

*月經的痛苦對少女來說是一種最普遍的現象。輕微的痙攣可服用阿斯匹林，可待因（一種催眠劑），或鎭定劑。在經期前兩三天進行體操運動亦可解除痛苦。嚴重的和月經不調，包括頭暈作嘔，則需要用一種荷爾蒙刺激素和黃體激素來阻止排卵。沒有排卵通常沒有痛苦。

*有一種叫「痛痙攣」的病，是突然而來的臉部疼痛。在談話、吃東西、洗澡或甚至在冷風中走路都可能觸發這種痛苦。沒有人知道是因何而發，但目前醫生們假定是顳骨在脫臼時觸及控制面部肌肉的三叉神經，直到這種神經的保護層因磨擦到頭骨的表面而損壞。這樣便造成疼痛。

這種痛苦是無藥可醫的，當痛苦不能忍受時，要切去面部的感覺神經方能永久制止它。而那部份的臉便永遠麻木。但卡尼醫生發現了可用手重新置好顳骨的位置。這樣可以有效地——雖然僅屬臨時性——除去苦痛。還有更普遍的方法是採用「加賓馬先平」的藥。它消除大多數病人的痛苦。

*新英倫有一名才三歲大的女孩便開始有月經，而且有其他性方面早熟的象徵。她的父母告訴醫生說她一向正常，但直到六個月前，她的胸部開始漲大。經過檢查後，發現她經常前往探訪其祖母，並在那兒吃含有女性荷爾蒙的皮膚膏。當這些皮膚膏被收後，這名三歲大的女孩立即回復正常。

*專家們曾經檢驗過數百具千年前的印第安人枯骨，顯示出大部份成年的都在背骨下部，臀骨和腕骨患有關節炎。他們那種艱苦的生活很容易把人催老。據一位研究過那些遺物的醫生說：「那些在二十歲左右死去的印第安人的枯骨看來像今日五六十歲人的一樣。」目前，在每十二個美國人中便有一人患有關節炎，而大部份的患者都是年過六十的。醫學界仍未有最後的解決方法。

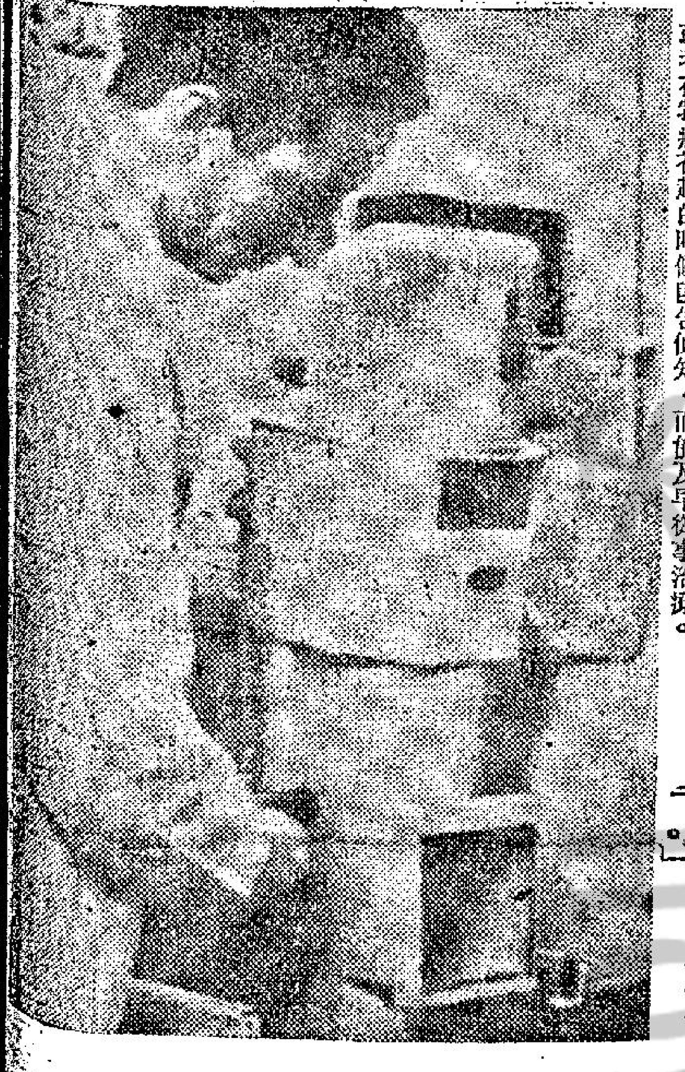

萬·花·筒

體熱攝影機　偵癌新利器

·紫雲·

體熱攝影機（見圖）能夠偵知病人身上的危險點，因而已被投入對付嚴重疾病的搏鬥。使用這種攝影機的方法，則叫作體熱攝影術，可以測知人體什麼位的溫度突然變高，特別利於診斷關節炎和若干種癌病。

對於關節炎，這種攝影法可以顯示關節不病、生癌或有瘀血情形的皮膚，其溫度會顯得高於四周的部位。血液供應減少（舉例來說：這可能由於動脈硬化或動脈管內發生栓塞現象而起）的部位，其溫度則全低於四周的部位。

熱綫攝影術跟軍事偵察工作大有關聯，在高空飛行的偵察機，可以裝上熱綫攝影機。由於這種攝影機十分敏感，在空中九英里高處飛行的噴射機，可藉以拍得照片，顯示地面什麼地方原有車在停下停過，拍照的時候則已駛走。飛機在空中之所以能夠拍得這種照片，是因爲地面的溫度顯有差異，泊過軍車的地方，其溫度往往低於四周的地方。

現在，倫敦市的英國王家馬斯頓醫院，是全球診治癌病的第一流醫院，用體熱攝影機診治乳癌，如今已成常用技術，以利偵知癌的確實部位。以這種攝影機定期拍攝照片，醫生可以就病人體熱圖細加研究比對，而能斷定「沒事」，或者在乳癌初起的時候即告偵知，而能及早從事治療。

妥的明確部位。偵看乳癌時，這種攝影技術則能夠明確察知毒瘤長在什麼部位，因爲毒瘤所在部位的溫度，其在乳部所處部位四周其他部位的溫度爲高。

人體上沒有毛髮覆被的任何部位，都可以用這種攝影機攝影。在體熱照片中，發炎、腫脹、位處靜脈上方、染

「喂！你用的是甚麼餌？」

生活顧問

面部常起紅色小粒

金夫人：

我是貴報的讀者，現在我有些疑問，希望夫人早日爲我解答。

㈠小妹今年十四歲，高四呎十吋，重量八十二磅，三圍是二十九、二十三、三十，我覺得非常矮和胖，你認爲是嗎？如果是的，怎樣才可以改善一下呢？

㈡最近我覺得頭髮很枯黃，而且時常脫落，又臉青唇白，這是否貧血呢？又有甚麼方法補救呢？

㈢月經不準期，你認爲是甚麼原因？去找醫生看好嗎？

㈣面部時常起紅色粒狀，好了之後又起，這是甚麼原故呢？有何辦法？

㈤下部又起了一粒粒紅色粒狀，起初我用××××膏去塗上，可惜好了又回復原來，這是甚麼原故？又是否去找醫生一趟較好呢？祝工作快愉！

讀者王小芬上
十一月十一日

答王小芬小姐：

㈠十四歲的少女，身高四呎十吋，的確是矮了些，至少都應高至五呎或以上才合標準。至於體重八十二磅，也不算肥，只因爲妳矮了些，才覺得有肥胖之感。照計體重應該有九十磅左右才適合的。至於妳現時三圍數字，是不能作準的。照看妳還應該增高增重些才合標準，妳現時正在發育期間，這應是不難的，可注意一下營養、運動和睡眠，那可望長得亭亭玉立呢！

㈡如果單純是頭髮枯黃，那有可能是髮質本身如此，屬於欠光澤和乾燥性的；至於頭髮時常脫落，如果不是太多，那也是一種正常的新陳代謝現象。但是妳又謂臉青唇白，那可能是欠缺或者不吸收營養，也許正是貧血。應該快些去找醫生看看。

㈢婚前尤其是發育期中的少女，月經不準期，那是很普通的現象，這是因爲生殖機能還未完全成熟之故，而內分泌常然也不會很正常，如果只是過期幾天或甚十天八天，也大可以不理會；但如果是過期二、三十天，則那最好去看看醫生了。

㈣妳面部時起的紅色粒狀，那可能是暗瘡，也就是發育期間青年男女所常有的「青春痘」，是皮下分泌過多堆積所致，那是不要緊的，但切忌用手去擠壓它，以免有疤痕。

㈤妳下部所起的一粒粒紅色粒狀的東西，那又不同了，可能是不潔所引起的，光是塗××××膏不是辦法，還要注意清潔，去找醫生看看爲要。

金夫人覆

倩婢艷史

·火麒麟·

三、他爲她着迷

過去，我從我的朋友那裏，對於兩性間的事情，是多少知道一點，不過也祇是知道一點而已，在實際的生活中，我却是連一點體驗也沒有。

對於媽媽將伊莉莎安排在我的房間的隔壁，我却是感到極大的興趣。

當伊莉莎用手去開她的房門時，我則是站在她的後面，我與她的距離是那麼近，我可以聞到她身上的香氣，眞的，她的身體發出有味的香氣，她的身體是那麼潔淨與充滿甜蜜的氣味。

她走進房間去後，我這才調過頭來，看我到底是應該把她的行李放在甚麼地方。

她說：「羅傑，謝謝你，你眞是一個漂亮的孩子，告訴我，你今年有多大年紀？」

後來，她更用手來摸我的頭髮，這時，我眞是快活到了極點，我全一點香迷過去。

「我……我……我今年十三歲。」我口吃的說。

「我的天啊，看起來，你這麼大，到頭來，你却是祇得十三歲，我還以爲你是十七歲或者十八歲呢。」

我那時眞的是有點站立不住，差一點便要昏迷過去。

「唉，羅傑，你能幫助我。眞的是使我高興極了。我相信我們兩個人在一起，是一定會非常快樂的。」接說，接着，她又說：「我現在要換衣服了，我想你總不會想站在這裏看我換衣服吧。」

我雖然很想看她換衣服，但是，我仍然是說了一個不字，匆匆忙忙的走出去。

那時，我一直留在家裏面，因爲祇有這樣，我才能夠聞到伊莉莎身上的香氣，另外，我又非常想將我對伊莉莎的觀感，趕着去告訴我的朋友哈勞。

我現在找哈勞，我的心跳得非常厲害，我的血液，更是不斷的在奔騰，因爲在我的眼睛裡面，伊莉莎的一切，是那麼充滿了誘惑。

當我見到了哈勞時，他奇怪的問我道：「喂，羅傑，你怎麼了？爲甚麼要跑得這麼快？」

「哈勞，」我對他說，「我們出去走走，因爲我有一件非常重要的事情要告訴你。」

我們兩個人走了出去，在寂靜的馬路上，我將我們家裡新請的女婢的事情，詳細的告訴了他。

哈勞拿出一枝香煙來說：「照你這樣說，她倒眞的是一個非常美麗的人了？」

我對於他不信我的話，實在是感到失望。

歷史小說

第十六回　四面楚中朝　三邊收宇下　情殷向化　恣縱佳兵

情的構圖

前上海六合路太和大樓專籍治白蝕鵝掌瘋灰指甲權威

七十高齡　專科老中醫師　歐威廉　有國府合格中醫執照

有史以來最成功之白蝕專藥

舉行半費治療週

不以聲譽日隆萬衆來歸而自滿，尚有無數清貧患者本身或兒女患此症而終日徬徨，爲此決再舉行半費治療週，俾得普及大衆，務求減絕此種惡疾，免致患者遺憾終身。

白蝕　即白癜風

奇難皮膚頑症

牛皮癬。荷葉癬。蛇皮癬。魚鱗癬。繡球瘋。陰汗癬。

雞患一二十年　限七日痊癒永不復發　即腎囊癢　日久起硬壳見血脫皮

△星期假日照常應診▽

歐威廉以根治白蝕及鵞掌瘋而享譽國際三十年

診所：香港東區波斯富街二十號三樓（近紐約戲院嘲斐道口）

鵝掌瘋　灰指甲

▲欲免冬季皮開肉裂請速就醫▼

全世界唯一具有準確性之治白蝕專藥，成績輝煌，有百份之百痊癒率，保持世界最優紀錄，三十年前，世界各國未有更好之特效藥發明，永遠保持此光榮紀錄。

哥林比亞無綫電學校實物函授面授　招生

科目：（三）無綫電及電視工程全科（日夜新班）（三）有聲無綫電工程實物函授科（無時間限制）

本校特增有聲無綫電實物函授科協助各界人士利用空餘時間迅速學到專門技術並發畢業文憑　每月學費15元學生直接獲得學校發給之實習器材同家實習選時間返校上課。校址：九龍深水埗保安道22—26號近青山道仙樂戲院　索取章程請撥電話789115或864989（本校歷史悠久。自置校舍。設備規模龐大。歡迎各界到校參觀）

招生　初、中、高班　英婦

立案：香港商科語言書院　安德烈博士主理　旺角彌敦道607號新興大廈三樓　電858440（大人對面）

分類廣告

商業　信山廠榮譽出品　一般酒樓家庭膠塑用具　特式：不怕熱・不怕酸・不怕硬・不爆裂　***　不侵蝕・不變色・易洗滌・最堅硬　款式新穎　歡迎來樓　出口　東南亞總代理　中興貿易公司：449212　449182

特快簽證　星加坡　泰國　日本　旅行探親　請電中環安樂行六樓606室　電話：456295、457168（萬豐）

租售　工業界佳音　筲箕灣道229B—249號萬康大廈交通便地點旺建築新衛生設備齊全面積七千餘呎及二千餘呎適合工業用途租售均可可分期付款歡迎參觀專人引看或電H 229041伍

冷氣　香港商科語言書院　立案　安德烈博士主理。即日招生日夜新班。電話858440　英文拼音・日文・德文・信札　英婦會話・法文・國語・簿記　西班牙文・打字・珠算・文法　TOEFL　出入口文員班　旺角彌敦道607號新興大廈三樓（大人公司對面）

招租　寫字樓租　中區利東街有寫字樓出租，設備齊全，即可辦公，適合做貿易等各行生意　電話二二五四九五

聘請　美國加拿大英國　歐亞非公司專辦海外移民就業　旺角九龍興創十四樓　K 880213　管家　姐　護士　保姆　女傭　洗熨　中西廚師　園丁　侍役　木匠　夫婦等　機場　農場　酒店　醫院　各種員工　及寫字樓　簿記　會計

高薪聘請各種員工「免費送最新資料」　美國加拿大英國　美加僱用公司專辦海外移民就業　九龍旺角廖創興銀行大廈16樓二樓　製衣　裁縫　五金　塑膠　機械　電器　技工　及各專門人員

醫藥　七代祖傳四十年經驗　蔡德芬　專醫耳鼻喉　頸瀝　痰核

老牌中醫民間祖傳驗方　潘柏　根治腸胃病哮喘咳嗽頑久強風濕　診症時間

廣州中醫　陳善　專醫男子體虧

沈猪　龍虎風濕丹

低血壓　四補精

刊登本報廣告請電話

歷史小說　漢武帝　今聖歎

六十三：春季大會戰

經過董昌的証明，霍去病在他舅父前又表演了騎射功夫，他那精壯的身軀，眞正是虎背狼腰，能倒身隱於馬腹之側，馳驟如飛。在身子偏在一邊，兩腿夾住馬腹時，他張弓搭箭，可以連射一十二箭。終於大將軍答應任命霍去病統帶五千騎，作爲這次元朔六年「春季大會戰」的五軍聯陣校尉，所謂五軍，大將軍自統的萬騎中前軍，李廣和張騫各統右軍，共萬六千騎；蘇建和趙信兩將軍，各統左軍約二萬騎。加上霍去病的精騎五千，總數比先軍的三萬騎兵多了一倍。武帝在大軍誓師典禮之前，派快騎自帝京長安送來了一道告諸將軍和漢軍騎士卒的出征詔令：「諸將騎士先軍大捷，大將軍備闡其功，云是諸將校大家力戰的功勞。是以朕有分賞之典，以勵來茲，以奬有功。去秋匈奴再入寇，諸君但防守，發銳過多。今當北地春回，大將軍請出發，作春季大會戰。望諸軍校，爲我大漢用命，永寧北郡，驅匈奴而西，擴我土疆，永保大漢子孫萬世之安，免朕朝夕北顧之憂，雪高祖以來七十年之忍辱，朕有厚望焉。其以此詔告全軍將校士卒，並以拜天地祖先在天之靈，朕貯立長安北門，候爾捷音。」

由大將軍主持的誓師禮，宣讀了這道天子的詔令，衆軍感憤，三呼萬歲。在朔方大軍校場，綿延十餘里，排了六萬騎。人馬軍威之盛，爲史無前例。且說左軍的蘇建和趙信又分開成兩軍，蘇建統領萬一千騎，趙信則統九千騎，這左軍的路綫，正當現在的甘肅東路和北路，即漢朝所稱的隴東。漢軍方面的情報，匈奴單于親統的中軍，到底在那個方向，共有五種不同的說法，而這五種說法，各相去有八百到一千里之遠，所以大將軍不得不假設除霍去病所統的五千騎外，連他自己的中前軍，和其餘四位將軍，都作爲會與匈奴單于的主力相遇。所以各軍都在出擊之時，認爲前面將遇到的是單于——匈奴王的大軍。蘇建率的萬一千騎馳行了二日，六百餘里，不曾遇到匈奴的一騎一卒，沿途的牧場安定，探不出消息來。第三日他們進入隴東北的砂磧，在這裡有三十多里是紅岡石巖山，中間一條槽道，有很大的彎曲。當大軍快馳完這條砂磧槽的時候，前軍忽然屯住下來，忙着向蘇建將軍報訊：「剛才前哨鐵騎發現了此地所住漢族牧民和西域土人的消息，匈奴單于親統的大軍，就在我們的前面和左右。這砂磧兩邊之外，都是牧場和一些山岡相錯。單于大軍分布在這三方面，向着我們包抄過來。」這消息令蘇建不得不吃一大驚，他立刻下令：「紮住，派鄉人向左右前三方探訊，每一方用四人，各人分途前去。」漢軍紮下了營盤，正當這條砂磧槽的東北段，其時已近中午，便用乾糧清水，並且很快的餵飽了馬匹。後來了前軍探子的探報：「男子就在這東北口外的羣山之中的較高廣場，紮駐了匈奴正中軍，人馬不能計數。」蘇建同他部下的將校開了一個緊急會議：「我們運氣好，大將軍所得的五個不同方向的匈奴主力軍所在，我們遇到了。對於我們是禍也是福。諸位如果認清了這一點，這次大會戰，反而我們作了中前軍了。要建大功，在此一舉。」

長堤客棧

七六：決定用燈號聯絡

何大海聽這一番話，心中已經明白八八九九了，十分感動地說：「伯母，你是偉大的，我何大海生平不識尊敬任何人，對什麼人都瞧不起，但對伯母却是衷心的敬佩，沒有你這樣偉大的母親，培育不出一個偉大的女兒。」

李玲道：「小說客套的話。」

「不是客套，」何大海說：「我是粗人，一句是一句，兩句是兩句，從來不說客氣話，對你老人家的敬佩是衷心發出來的。」

李玲道：「那麼你們繼續商量吧，也許我這盲眼老婆子也有用途。」

愛娜道：「媽媽，眞的，你是偉大的，我以有一個這樣的母親而感到驕傲，何大海，我們繼續談下去吧。」

何大海道：「假如李玲姑娘答應，便馬上派人到長堤客棧，建立起一個情報站，把飛賊們的佈置、活動情形，毒品儲放情形，調查得一清二楚，我們便報警，將他們一網打盡，我所得的情報，是這批毒品數量龐大得很，祇是奬金的數目也不少。」

愛娜道：「好吧，我答應你，但是我們怎樣聯絡？」

何大海道：「我們有一條遊艇，白色船身，船舷綠色，名爲蒼龍號，我們在船上，和你們用燈號聯絡，現在我們就約好燈號。」

愛娜道：「這辦法新鮮，怎樣使用燈號呢？」

何大海道：「蒼龍是馬上就要出海，探得有點頭緒後便駛回來，你們一發覺飛仔們已經到達了，也給我們一長一短的燈號，假如你們見面的話，便打圓形的燈號，到時我們用長電筒做打燈號的工具好了。」

商量好之後，何大海告別，愛娜道：「且慢，這位被我們帶回來的小姐或者太太怎辦，你帶回去嗎？」

何大海道：「隨便，不過，瞧在各位臉上，我已經饒過她了，要不然，她要受懲戒的。」

少婦起初驚到臉色蒼白，及至聽得何大海說可以饒過她，臉上才露出笑容。對愛娜道謝之後，隨何大海出去。

這晚，愛娜要派人去長堤客棧，先向媽媽問個明白，二樓的部長是誰？三樓的部長又是誰？

李玲道：「我有一個計劃，你一面派幾個兄弟扮作水客去開房，我們娘兒倆也去開一個房間：……」

長篇武俠連載小說　鑄劍潭　諸葛青雲著　丹青畫

第三章：走方郎中死要錢

黃衫老者含笑飲乾杯中美酒之後，謙然笑道：「鍾先生過獎了，其實老朽不過是因爲鍾馗兩字中的『馗』字分開來是『九首』，也就是九個頭，才偶然觸動靈機，聯想到鍾先生這『十頭』隱含有『張爺勝祖』之意。」

鍾十頭微微一笑間，黃衫老者又注目正容接道：「其實，鍾先生儘可以用『賽鍾馗』這個名號，既響亮而又含蓄清晰……」

鍾十頭含笑截口道：「當初，在下也是準備用『賽鍾馗』這個名號，雖然我自己也是鍾氏子孫，但在下一向服膺王安石所說的話：『天地不足畏，祖宗不足法，人言不足恤』，只要自己覺行，語氣狂妄一點又有何妨！」

黃衫老者連連點頭道：「是的，是的，只是以後爲何又沒用上它呢？」

鍾十頭苦笑道：「還不是爲了生意眼，舒老人家試想，如果我的布招上寫的是『賽鍾馗鍾某某……』等字，人家一見我這欺宗滅祖的語氣，還敢向我請教麼！」

「所以，我幾經攷慮，才決定用『見錢眼開鍾十頭』這麼個名號，既自嘲，又寫實，同時古裏古怪的，也特別能招徠生意。」

黃衫老者笑道：「鍾先生眞是可人！眞是可人！」

微頓話鋒，正容接道：「現在，老朽首先自我介紹之後，即行談及正文。老朽姓舒，名正文，承江湖朋友抬愛的綽號，有一個『八臂哪吒』……」

鍾十頭不勝驚訝地，截口訝然道：「哦！原來舒老人家就是名震江湖的『八臂哪吒』舒大俠，眞是幸會，眞是幸會！」

「八臂哪吒」舒正文（黃衫老者）若有所感地輕一嘆道：「老朽浪得虛名，倒教鍾先生見笑了。」

鍾十頭正容道：「舒老人家太謙虛了！在下可是字字皆出由衷。」

舒正文目注窗外湖面。

舒正文似乎沒聽到對方的恭維似地，目注窗外湖面，幽幽接道：「老朽于十年之前，應菊園主人祝大俠之邀，出任菊園總管一職，倒算是享了幾年清福。」

「可是，好景不常，約摸是兩個月之前，那個菊園，竟莫名其妙地鬧上了鬼。」

鍾十頭注目問道：「那鬼是怎樣鬧法的呢？」

舒正文仍然是目注湖上，縐眉說道：「那鬼的胆子可眞是大得很，只要太陽一落山，他就若隱若現地走了出來，不是冷不妨地抽你一把，就是吹一口冷氣，或者是絆你一交。」

「兩個月以來，全園之中，除了少夫人邵紫眞未曾受到侵犯之外，即連祝大俠也不曾例外。」

鍾十頭微微一愣道：「爲甚麼偏偏不敢侵犯少夫人呢？」

舒正文苦笑道：「也許是少夫人的國色天香，使鬼怪也不得不興敬畏之心吧！」

阿福自記

九十：藏而不用眞假無異

「我要同玫玫搏命！」

「搏命？你都冇機會，但要坐監，唔得閒同你搏命。」

「那麼我這三千多港幣，完咧……我的天，天老爺呀，我犯了什麼過錯？」

「阿福，你有積蓄瞞過契媽，貢奬金不託我而託玫玫，信契姐唔信契媽，已是最大的過錯。」

九叔叫我將那張廿元面額的美鈔拿出來給他看，我摸出了，遞給九叔，九叔橫看豎看：「同眞的一樣呀！」契媽露齒絲說：「阿福向玫玫貢獻的美鈔，百分之一百是假的。製作上能亂眞。用出去就要出毛病。世界上最好的生意是印假鈔票，印假鈔票最好是印假美鈔，一棟印呀，值錢。」九叔說：「露齒絲，阿福藏美金不打算用，放在保管箱裏求數字上的心理陶醉，假的和眞的沒有什麼分別。譬如珠寶鑽飾，有錢的闊太太們買進以後，不會賣出，有應酬時戴上威水吓，戴過存放首飾箱，自私一點的要用珠寶鑽飾殉葬，眞的和假的又有何不同？老實講，戴在有錢人手上的，假的別人也當眞的，戴在沒錢人手上的，眞的別人也當假的！」

「九叔，我眞想不通，應該想辦法才對。」九叔在沉吟：「有乜辦法？等玫玫出獄後你和她算賬，她沒錢，你打死她也白廢。露齒絲適才講得對，你不懂事，有什麼事要請教長輩，不會吃虧。誰叫你不問問契媽。你怕你契媽沒錢用時向你借？向你借也會還給你。長輩那會欠小輩的錢？」確有此心，確有此想，但是九叔在契媽面前點穿了以後，我必須否認：「沒那回事，我不該再麻煩契媽！那契會曉得契姐我私人的事，存心來騙我阿福！我辛辛苦苦這些日子完啦，我不要活了！我要自殺。」契媽露齒絲勸我：「不要想不開，出意外。留得青山在，不怕沒柴燒，你年紀輕輕，還怕積不起三幾千？爲錢自殺，最不値得，錢是死的，人是活的，活的比死的有價値。」我阿福從來沒有這麼刺激過，主因是從來沒有過這麼多錢，有這麼多換來美鈔，「自我陶醉」沒多久，現在發覺是假的，做人還有什麼意思，便涕淚交流對契媽說：「契媽，你待我的恩情，下一世報答你了。你快點放開我，我要跳樓，我跳火車……」洪波阿福非死不可。上海人打話：「無錢活死人，活人遊戲得唱：『我要回到歡樂的地方去！』回到歡樂的地方去，今晚便『歡樂今宵』。你地有拉住我，拖住我，我一個人沒有錢，活人等於死人。要買噉食，有錢。要飲茶賭錢，有錢。要落狗場馬場，有錢。要捐錢給「香港公益金會」，有錢。有錢就不要活，不想活，與其做『活死人』，不如做眞死人，我要死，死咗一次唔死得！」舌頭，便要掙脫契媽拉住我的兩條臂膀。契媽露出幫我拉住：「阿福，你九叔來了！九叔力氣大，我一個人拉不住了！」九叔過來，和契媽兩個人合力拖住我！我放聲大哭，淚如『花灑』，勝過雨下。九叔勸我：「阿福，你冷靜一點，鎮靜一點，一個人要『臨危不亂』，才能做大事。」

換馬　百鍊鋼

巨公有外室，築香巢於港島郊區，公長袖，至外室處溫存，卜晝不卜夜。遇著，巨公接「綫報」，外室恒於午夜與一男子出現於西區，佈綫眼以偵之。外室姝狡獪，似風聞聲，月不出戶。巨公城府甚深，嘗謂女心外向，似潑水難收。因此，實不信外室已收心轉性。乃於一夕，巨公遽掩至外室香巢。按鈴久久無人應，唯聞內有人聲，巨公知必有古怪，按鈴益急。斯時，始見外室出應。巨公一語不發，細瞻外室神色，見其作睡眼惺鬆之狀，而不掩春橫眉黛之態；鬢亂釵橫之姿。心知有僞，即撲入室內，遍搜廳房無人跡，又復入廚廁，亦無所見。因問女傭何去？對曰請假，由姊妹替工，已就寢矣。巨公因掩入工人房，果見床上有人蜷曲而臥，被覆鬢旁髮，知爲女人，遂出。復入房中，見被褥凌亂，且似有殘漬。巨公已知八九，苦無証據，亦不聲張，黯然離去。出門，足下觸一物，檢起竟之，爲假髮一束，巨公知所以，擬返身入屋內，唯轉念間已得一計。逾月，又於一夕，再度掩至。其狀與前次無異。問女傭，對稱告假未返。巨公於是入工人房，一語不發，執床上人，批其頰，假髮應手脫出，竟爲男子。巨公正擬發巨靈，對方跪下苦苦哀求。巨公始覺男子面目姣好，陰聲細氣，恍如處子。因起另一慾望，三角面談後，協議外室自動離去，虛位由其面首頂替，實行「換馬」！

情的構圖　劉以鬯

閑言閑語

「還有甚麼用處呢？」加邦問。

「最低限度，我們就會成天在一起了。」彩彩說，「事情到了這個地步，你以爲我很快樂嗎？」

「祗是担憂，一點用處也沒有。我們應該尋找一個解決問題的辦法。」

「我有意另外找一份工作。」彩彩說。

「有必要這樣做嗎？」

「如果我找到別處去工作的話，我們就不會經常見面了。此外，別人也不會講這麼多的閑言閑語了！」

「我不理會別人的閑話！」加邦說，「事實上我們應該尋求自己的幸福與快樂！」

「但是，我們不能刺傷仲元的感情！他是你的父親，同時也是我的未婚夫！最重要的是：每一次我有困難，他總是設法替我解決的。現在他已受了傷，正在醫院裏接受治療。即使病況已嚴重惡化，我也不忍在這個時候傷害他的感情。所以，我認爲我應該另外找一份工作，到別處去做事。」

加邦正正臉色，加重語氣問：「以爲這樣就可以改變我對你感情了？」

「我們必須用冷靜的態度去仔細考慮。」

「考慮，考慮，繼續考慮下去，可能永遠解決不了問題！別人的閑言閑語，對我們有甚麼損害？」

「對我們也許不會有甚麼損害；但是，這些話語傳到仲元耳中，事情將會產生甚麼樣的後果，誰也無法逆料。」

「彩彩，這件事遲早要給他知道的。」

「我沒有勇氣對他講。」彩彩說。

「你必須面對現實！」加邦語氣中含有濃厚的悽惻意味。毫無疑問，加邦已不能保持應有的冷靜了。彩彩心一硬，終于流出眼淚。但是彩彩不由怒往上冲，放開喉嚨，加邦見彩彩哭得如此軟弱的，用譴責的語調問：「你的勇氣到甚麼地方去了？」彩彩抬起頭來，歇斯底里地嚷起來：「如果你眞心愛我，也不會用這種口氣跟我講話了！如果你當眞關心你的父親，更不會對我講這種話了！」

加邦不但沒有將怒氣壓下，反而更加生氣：「你以爲大聲咆哮就可以解決問題了！讓我告訴你：事情決不會這樣簡單！你要是有太多的顧慮，根本就沒有辦法解決問題！」

（一〇一）

貓頭鷹鄧雷故事　海底金庫

原來這裡邊除一筆財富之外，還有我的母親，可惜父親來不及完成自己的願望就死了。而我母親還活着，我竟然一點都不知道……」

鄧雷注視了她半晌，又凝視了一陣青子的大腿，剖析地道：「一個女孩子成長了，非但你會認不得自己親生的母親，你母親見到你也不一定會認識你了，你母親好像有這樣的預感——」

「你說嘛！」

「她預感到可能會和你失散，所以她在你的大腿上刺了一朵極深的玫瑰花，直到這麼多年之後，還可以依稀辨別得到，她將會從這一點辨認到你。」

青子的眼睛裏閃着疑慮與憂思光芒，訝呼道：「所以伊利的腿上也刺上了一朵，她早就處心積慮地要冒認我了。你想她爲甚麼要這樣做？爲甚麼？」

「這就是我們要尋求的眞相。」

「她們。」她又恐怖地道：「她們要害死我，當然，她們也可能要害死我母親。」

「有這樣的可能，我希望我們能及時阻止任何壞事情發生，青子，我猜測那是爲了錢。一筆爲數不少的錢，這世界，許多人爲了錢而殺人，也有爲了錢而被殺。」

「我不想要甚麼錢。」青子以她的手搖撼着鄧雷的肩膊，一反她不想去澳門的常態：「但是我不要讓他們傷害我的母親。不要……我要看見我母親好好地，啊！這船爲甚麼走得這麼慢？我們甚麼時候可以到澳門？」

「我們已經到澳門水域了。」鄧雷放開她的手，下床去，打開行李箱子來道：「我們有尋人者的尋人指南，這儀器可以說明我的推斷有沒有錯誤。」

原來鄧雷又把那具「電子反應器」拿了出來，儀器的樞扭一經打開的時候，立刻發出「滴滴滴」的聲音來，指針劃過三百六十度的圓徑時，一粒黑點清晰地在右上角出現。青子高興得跳了起來。

「我們捉到她了，她在那裏，她在那裏。……」

撈女　蘇玲　夏海

九五：阿珠勸我和她一齊「撈」

那是一間很大很大，看起來也相當清潔的醫院。只不過對照顧病人却有點不是道理。醫生、護士、工役們的臉孔，其難看的程度，成了階級的反比例。有時我覺得痛得要命，那些護士小姐們對我的訴說只以若無其事的態度對待，給我兩粒止痛餅，已好像是莫大的造化！我躺在病床上，心裏只想着一件事——就是日夕盼望着出院。

由於這種心理，使我在夜裏惡夢頻頻——一會兒我夢着自己死了，進了棺材；一會我又夢着自己復活過來；我夢着被人強姦，我夢着被人毆打，我夢着一些奇形怪狀的妖魔鬼怪，我夢着陷身在汪洋大海中……。經過幾晚惡夢的纏擾，更使我想快些出院。於是，當一天早上醫生到來查房時，我強自振作坐起來，對醫生說我自己覺得好多了，要求他快些讓我出院。那個醫生循例的替我檢查一下，問我一些問題，我統統答「沒事了」。終於，他答應讓我下午出院。

未出院時，日夕盼望出院。出了醫院之後，又不知何去何從？我檢視一下銀包，只剩下了幾十塊錢，那頂多能夠維持我十天八天最低限度的生活。我想，我必定要走回那條老路去——出賣色笑。

我先在一間低級的公寓找個細小的房間歇歇，然後去找阿珠。可憐，阿珠那個「架步」出檔了，使她遭受到極大的損失，此刻，她也只好利用她本身那副原始的本錢去做「生意」，流動性的在一些公寓接客。

「我們是同病相憐的！」阿珠勸我和她一齊「撈」。可是，我對我自己還有信心，我不想把自己作賤，要嘛我只要在一些大酒店樓下徘徊一陣，一定可以接得一些較高尚的人客，和賺得較多的錢！因爲我自信還有的是青春和美貌。

一天，我做完了一單「生意」，因爲心情苦悶得很，所以就走到一處公園裏去散散步。

突然，一個男人走過來對我說：「小姐，妳是個模特兒嗎？」我驟了一愕，同時也覺得這個男人有些面善：……好一會我才記得似乎在一些酒店樓下和他碰過面的。

「不，」我答他道——「我是個公主呢！」

「呀，公主，失敬！」他知道我是開玩笑的說：「我是拍電影的，我看妳那麼漂亮，大可以上鏡頭呢！妳願意攪點業餘的玩意嗎？」

「唔，你是什麼電影公司呢？」

「……」我不置可否地答他。

那個看來很精靈的男人，一面唯唯的應着我，一面掏出了一張卡片遞給我——上面印着「藝術影片公司」，他的名字叫林朴圃，並有地址和電話。我雖然沒有聽過有這麼一間電影公司，但我也答應明天去找他談談。

近代歷史演義　玄黃血戰錄

第十六回　四路總中朝　三邊收宇下　情殷向化　恣縱佳兵

張慶說道：「你還是把我打死吧，我實在不知道。」土肥原獰笑道：「我不打死你，却一定要你知道。」說過又着手下用刑，一連串的坐老虎櫈，灌辣椒水，各種酷刑都用遍，張慶死了幾次，還是不肯。土肥原眼看再用刑把張慶活活整死了也於事無補，於是又改變了方法，把張慶送到另外一間帳篷裏，派了醫生去治療傷勢，好酒好肉侍承，張慶身體本來結實，受的又是硬傷，經過日本醫生悉心治療，三天已經復原，土肥原又派了兩名藝妓過來伺候，晚上就留在張慶帳篷住宿，張慶本是一個市井之徒，自不能與沈鴻烈相比，不懂國家的體面，既然日本美女送上門來，怎肯推却，左擁右抱大享其艷福。

前後足足過了一個星期，土肥原以爲張慶定被美色收買了，自己紆尊降貴到了張慶帳篷拜訪，祇見兩名日本藝妓正替張慶按摩，張慶躺在鋪上眼睛成一條綫，顯然相當舒適。

兩名藝妓一看見土肥原進來，連忙起身道了一句早安，鞠躬又跪下。張慶也看見了土肥原，慌忙從床上爬起來，土肥原打個手勢要他坐下，自己就坐在對面，笑着問道：「傷勢養好了吧！」

張慶說道：「多謝關照，全部好了。」

土肥原笑道：「其實這是一個絕大的誤會，你要不是太固執何至吃這麼大的苦頭。」

張慶明白土肥原的意思，當時未答話，靜聽土肥原說。

土肥原又說道：「我們日本人最講信義，替我們出過力的人，我們要永遠予以關照，這點你大可放心。」

張慶問道：「官長意思我還是不大明白，你要我作甚麼？」

土肥原笑道：「你不用裝胡塗了，我說的還是那一件事，你明天同我去見沈鴻烈，說明你經手把兩門砲借給赤俄軍就成了。」

張慶說道：「官長是眞眞認錯了人，我從來也未見過中國海軍官長，怎能經手借砲給赤俄軍。」

土肥原說道：「現在不問你有沒有經手，你祇要承認就可以了，任何後果都由我負起，不與你相干。」

張慶搖頭道：「這個不成，我雖然在當地混奪皮，但江湖人士就是講的忠義，缺德話害人都不應該，何況害自己的國家，這事我不能作，官長你還是把我押到那邊再灌辣椒水吧！」

土肥原被他氣得半晌未說出話，停了一時，說道：「你這人怎麼這樣胡塗，你祇要承認有這回事，今後不論吃穿，都由我負責包起，這兩個美女，就永遠伺候你，是你的人了。」張慶說道：「實在對不起，這事我不能作，因爲我是中國人，有一天還要回到中國去，我同你們合謀害自己的國家，就變成奸細，回到家鄉就會被父老兄弟捉住活埋，死了還背個惡名，我無論如何也不幹，官長不必再打這個主意，你還是早點把我開銷了吧！」

土肥原氣得一躍而起，嚷了一聲「馬鹿野郎」走出去，張慶從此也失了踪。

香港各電台播音及中文電視節目表

香港電台　今日下午四時：

（中文台波段：六四〇千赫，波長四百六十八公尺，超短波調頻：九十四兆赫。）

【四時】天氣報告，續播粵曲。【五時】時代曲。三十分，兒童實地採訪「造假電單打」。五十五分，鮮魚批發市情報告。五十八分，天氣報告。【六時】粵語、國語、潮語、客語新聞，特別報告。二十分，空中問答。三十分，漁民一週。【七時】粵語新聞，「知多一點點」專題訪問。三十分，時事實錄。五十八分，天氣報告。【八時】亞洲及本港新聞報告，音樂。十五分，喜劇「夜夜此時聽」。四十五分，轉播倫敦粵語新聞。五十九分，漁民天氣預告。【九時】爐邊響下「優孟衣冠」，咬文嚼字。十五分，倫敦來鴻。三十五分，中文教育性廣播。【十時】粵語新聞，豪俠龍約翰之「尋鑽石」。三十分，民歌。四十五分，諧談「看甚麼」。【十一時】粵語新聞，醉人的音樂。三十分，轉播倫敦國語新聞。四十五分，時代曲。五十七分，天氣報告及漁民天氣預告，粵語新聞。【十二時】廣播完畢。

明日播音節目：

【七時】粵語新聞簡報，海員招募處有關海員空缺報告，錄音轉播倫敦專語新聞及國際現況報導。卅分，天氣報告，查根問底。四十五分，時代曲選唱。五十六分，天氣報告及漁民天氣預告。

【八時】粵語新聞，香港海員特別報告，每日公衆活動報告及特別報告。十五分，「空中問答」。卅分，初級英語課程。五十分，中央市場菜價格概況報導。五十八分，天氣報告。

【九時】國語新聞。十分，潮語新聞，特別報告。二十分，歌星選唱：劉淑雯之歌。卅分，「空中小園地」。

【十時】「空中小郵差」點唱節目。四十五分，故事演講「隋唐演義」。五十八分，天氣報告。

【十一時十五分】粵語新聞簡報，粵曲選唱：石榴裙下（朱老丁、鄭君綿、李燕屏）。卅三分，銀壇歌聲。

【十二時】粵語新聞簡報，今晨馬匹角本地及外來生牛及生豬批發價格報導，粵語流行曲。十五分，教會傳人列傳。卅分，漁民天氣預告，廣播劇「苦雨春風」。

【一時】潮樂欣賞。十五分，粵語新聞，特別報告。二十八分，天氣報告。卅分，「時事實錄」。

【二時】國語新聞，「祝君康健」。

【三時】粵語新聞簡報，特別報告。十分，點曲選唱。卅分，粵曲：㊀林沖雪夜走梁山（蔣艷紅）、㊁夢不到江南（梁秋、梁少英）、㊂吳三桂（蔣艷紅）。五十八分，天氣報告。

商業第一台　今日下午四時：

（第一台波段：一〇五〇千赫，波長二百八十六公尺。）

【四時】天氣報告，歷代名雌之「呂后」。三十分，跳舞專曲。【五時】一曲寄心聲。【六時】轉播香港電台新聞簡報，港九時事，天氣報告。三十分，歌唱晚會。【七時】新聞報告，十八樓C座。三十分，時代曲。【八時】轉播香港電台新聞報導。十分，女秘書雜記。四十五分，賽馬漫談。【九時】新聞報告，港九時事。卅分，天氣報告，大丈夫日記。【十時】新聞報告，天羅地網之「弄火自焚」。三十分，時代曲。【十一時】新聞及天氣報告，民間奇案之「孽海奇冤」。三十分，時代曲。五十九分，轉播香港電台新聞簡報。【十二時】天氣報告，播音完畢。

明日播音節目：

【七時】轉播香港電台新聞簡報，清晨雅趣，天氣報告。十五分，座右銘，時代曲，歐西音樂。卅分，天氣預測，時代曲。四十五分，有獎遊戲。五十二分，時代曲。

【八時】轉播香港電台新聞報道。十分，天氣預測。十五分，時代曲。三十分，歐西曲，時代曲。

【九時】新聞報告，天氣報告，時代曲點唱。

【十時】南音「薛丁山征西」。卅分，婦女雜誌「小菜美點」。

【十一時】新聞報告，報道東南亞各地天氣情況。五分，時代曲。十五分，祝壽祝婚節目。卅分，現代小說「秋夢」。

【十二時】新聞報告，港九時事。卅分，奇情小說「別具用心者」。

【一時】時代曲。十五分，轉播香港電台新聞報道，天氣報告，報道東南亞各地天氣情況，漁民天氣報告。卅分，粵曲：陳妙嫦（駱燕雲）。

【二時】倫理小說「風花雪月」。卅分，時代曲。

【三時】轉播香港電台新聞報道，粵曲：㊀去年今夜桃花夢（任劍輝、吳君麗），㊁懷良人（李寶瑩）。

商業第二台　今日下午四時：

（第二台波段：一一七〇千赫，波長二百五十六公尺。）

……年青人的時間。【七時】新聞報告，活用國語。十五分，寫正字讀正音。卅分，轉播香港電台新聞，續播一九六八年歐西流行曲。【八時】轉播香港電台新聞報導，續播一九六八年歐西流行曲。四十五分，時代曲。【九時】新聞報告，天氣報告，科學天地。二十分，時代曲。三十分，音樂介紹。【十時】新聞報告，國學講座「說詩紀事」。三十分，時代曲，天氣報告。【十一時】新聞報告，夜曲。五十九分，轉播香港電台新聞簡報。【十二時】天氣報告，播音完畢。

明日播音節目：

【七時】轉播香港電台新聞簡報，海員招募處有關海員空缺報告，清晨音樂。十分，天氣報告。卅分，天氣預測，活用國語。四十五分，時代曲。

【八時】轉播香港電台新聞報道。十分，天氣預測，漁民天氣報告。十五分，祝壽節目，音樂諧子。廿五分，天氣預測，時代曲。五十分，寫正字讀正音。

【九時】新聞報告，天氣報告，絃歌寄意粵曲點唱節目。

【十一時】新聞報告，天氣報告，時代曲。十五分，報道東南亞各地天氣情況，粵曲：唐伯虎點秋香（任劍輝、白雪仙、梁醒波、李寶瑩、歐陽儉）。五十分，社團活動報告。

【十二時】新聞報告，報道第三天第一天賽馬出賽馬匹騎師排位配搭貨磅情況，怡情小聚。卅分，重播賽馬出賽馬匹騎師排位配搭情況，繼續怡情小聚。

【一時五分】股市行情報道。十五分，轉播香港電台新聞報道，港九時事，天氣報告。

【二時】報道東南亞各地天氣情況，粵曲：㊀一代天驕（紅綫女），㊁青磬紅魚非淚影（何非凡、鄧碧雲）。卅分，重播婦女雜誌「小菜美點」。

【三時】轉播香港電台新聞報道，時代曲。卅分，股市行情報道。五十分，天氣報告，粵東音樂。

麗的銀台　今日下午四時：

【四時】時代曲，節目報告。三十分，粵曲點唱。【五時】兒童小說「小福星」。十五分，小說「紅船外史」。【六時】常識，金價報告。三十分，歐西流行歌曲介紹。三十分，小說「情網與法網」。【七時】小說「破壁神功」。卅分，轉播港台時事實錄。【八時】新聞，天氣及節目報告。十分，談一事，長一智。廿分，粵曲。卅分，時代曲。四十五分，大衆信箱。【九時】民間故事「賭皇帝」。卅分，粵曲，節目報告。【十時】世界名著「俊人」。卅分，迴夢曲。【十一時】新聞、天氣、體育及明日節目報告。十五分，夜半奇談「環風水」。四十五分，時代曲。五十八分，轉播港台粵語新聞。【十二時】完播曲。

麗的金台　今日下午四時：

【四時】潮曲。【五時】潮語小說「武松」。三十分，越劇「龍女牧羊」。【六時】音樂。三十分，轉播港台國、潮、客語新聞。三十分，社會服務，節目報告。四十五分，廣播劇「好人」。五十一分，夜話。【七時】小說「競選」。三十分，潮語戲劇化小說「驅虎吞狼」。【八時】新聞報導，天氣及節目報告。二十分，時代曲。三十分，潮語幸運猜獎。【九時】戲曲介紹「彈詞張生驚艷」。【十時】評話「降龍羅漢傳」。卅分，小說「寧我負卿」。【十一時】新聞、天氣、體育及明日節目報告。十五分，青燈夜話「鬼槍」。四十五分，國樂。【十二時】完播曲。

麗的中文電視

（下午）【四時五十八分】節目簡報。【五時】新聞摘要。五分，小小樂園。三十五分，粵語片「三娘教子」，賈燙梨、羽佳主演。【六時三十分】插花藝術。【七時】新聞及天氣報告。三十分，我是偵探。【八時】快的啦。三十分，星空奇遇片集「神秘客」。【九時卅分】粵語片「挖目保山河」，任劍輝、羅艷卿主演。【十一時十五分】新聞及天氣報告。二十分，閉幕曲。

無綫電視

（下午）【三時十五分】翡翠台：七彩「神行太保」片集。四十五分，翡翠台：七彩「神行總統」片集。【四時十五分】翡翠台：國語片「一代歌后」。【五時卅分】明珠台：世界珍聞。【六時】翡翠台：體育節目「歐洲足球賽」及農操報導。明珠台：七彩「小白獅」卡通片集。卅分，翡翠台：體育節目「歐洲足球賽」。明珠台：西片「水火鴛鴦」，加映七彩卡通。【七時】翡翠台：與獸相愛。三十分，翡翠台：新聞及天氣報導。【八時】翡翠台：粵語片「飄蝴」。明珠台：新聞及天氣報導。卅分，明珠台：信不信由你。【九時】明珠台：七彩「斑尼沙」片集「不堪一擊」。卅分，翡翠台：天氣報導。卅五分，翡翠台：歡樂今宵。【十時】明珠台：「冷暖人間」片集。卅分，明珠台：天氣及新聞報導。四十五分，明珠台：「冠冕街」片集。【十一時五分】翡翠台：新聞報導。十五分，明珠台：「米奇探案」片集。翡翠台播映完畢。四十分，明珠台播映完畢。

工商晚報 體育

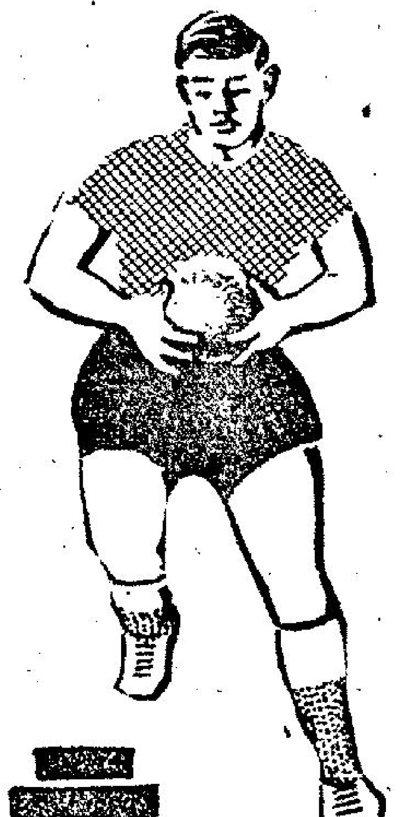

裕隆男子籃球隊獻技 今夕在修頓場戰渭濱

序幕戲女子聯賽晨星對抗協力

中華民國裕隆男子籃球隊，昨日抵港，今夕八時半在灣仔修頓球場露臉，由渭濱隊守第一關，序幕戲女子組聯賽晨星對協力，門劵二圓四毫。

裕隆爲台北籃球勁旅，此次參加萬壽盃，獲國內選拔賽的冠軍，隊長蔡柏圳，球員王哲雄、汪玉富、吳建國等四人，業已入選爲本年底赴北美洲比賽的中華隊「國手」，該隊的職隊員一行十四人，乃於昨日下午三時，由台北乘中華航機抵港，預算在港逗留至下月二日，即返台北。據入選爲中華遠征隊教練的裕隆隊教練唐雪舫稱：入選的四個球員，由十二月六日起參加集訓。這位早年曾在本港參加聯賽的「國手」，港九人士對他仍有很深刻的印象。在記者招待會上，談到中華隊赴北美洲比賽的事情，唐教練說：中華隊預定本年十二月廿八日啓程，明年一月二日在美國舉行第一場比賽，這次中華隊外遊，將比賽三十五場至四十場，預料明年二月底至三月初返國。裕隆今次訪港，業已由籃聯編定六場比賽，但在港賽後，不再往其他地方訪問，因爲返台北後，入選球員即須報到。

客軍於昨日下午三時乘中華航機抵港。與裕隆同機者，有香港業餘籃球聯會總幹事程萬琦，到啓德機場迎迓客隊者，則有籃聯主席李子熊，名譽顧問譚勳，副總幹事呂少文，埠際招待小組主委梁自強，執行委員梁桂榮，埠際招待委員陳蔭，張全，籃球裁判會副主席朱志成，體育界人士李均等。裕隆隊職球員一行十四人，由領隊吳元斌率領，在機場與歡迎者拍照留念後，旋即赴酒店休息，客隊原有球員十二人，但以邵世玉及高庸因公務關係，未能隨隊前來，昨日抵達者爲職員四人及球員十人。

採用五人聯防 客軍速度快捷

昨日下午四時，裕隆隊在彌敦餐廳舉行記者招待會，首由籃聯主席李子熊向新聞界介紹裕隆隊並謂客隊此次前來，對於本港籃球水準的提高，有極大的幫助。裕隆領隊吳元斌謂：裕隆前承籃聯邀請來港，惟因事阻，以致一再展延行期，此次籃聯的編排，獲得與港九各勁旅相見與友隊切磋球技，實感快慰，並盼社會人士不惜指教，副領隊鄭承先表示，此次訪港，旨在切磋球技及聯絡感情，裕隆隊球員當竭盡所能，以發揮體育精神，勝負在所不計，旋由教練唐雪舫答覆新聞界的各項問題，唐教練並謂：裕隆隊賽前，將赴修頓場試場。

據甫由台北返港的籃球總幹事程萬琦稱：此次精均安隊參加萬壽盃賽，曾看過裕隆隊的各場比賽，客軍爲有速度及球技高超的隊伍，在台北看該隊比賽時，則見其採用「五人聯防」的防守較多，裕隆隊十個球員，人人善戰，實力平均，今次訪港的一隊勁旅，復據此間籃球界人士認爲，裕隆今次訪港，憑其球技及氣力，全勝班師，已屬意料中事。

守第一關的渭濱爲本港甲一組聯賽勁旅，有潘燿氏及梁耀駿等埠際選手，該隊舊將劉澤斌、丘振雄等亦於今夕助陣，實力甚强，雖則渭濱但未上陣，但其操練甚勤，且亦因了解客軍的建實，屆時在戰術方面，必能作適當的運用，雖則耐戰力不及客隊，然倘能演出水準，則仍有極大威脅，雙方名單如下：

（裕隆）領隊：吳元斌，副領隊：鄭承先，顧問：錢忠傑，教練：唐雪舫，隊長：蔡柏圳（十二號），球員：王哲雄（四號）、卜樹仁（五號）、劉榮光（六號）、吳建國（九號）、李宗雄（十號）、汪玉富（十一號）、王耀煜（十三號）、孫季增（十四號）、高正雄（十五號）。

（渭濱）總領隊：呂景癸，領隊：呂少文，隊長：劉蔭斌，隊員：潘燿文、梁耀駿、楊耀佳、馬家鍵、黃桂輝、張介忠、張日林、劉兆啟、劉石伍、丘振雄、林曉賢。

球人球事

大口北空撲一場 陳輝洪變老阿飛

今日原定有一場「金龍盃」初賽未了線之「電」、「東」重賽，可是經過雙方統帥的同意，決定將這場重賽未了線押後下週四再較高下，球員對今日無戰事，兩隊的食糊腳有乜唔妥，有時間找軍醫加料敷治，火炙大師李杏林，昨日忙個不了。

昨天往機場接我國裕隆籃球隊來港訪問，在機場碰見「大口北」羅北，起初記者以爲他去接未婚妻丁克鉞，但「大口北」否認小丁來港，而是接一位摯友，可惜苦候了兩小時，其友沒有如期來港。「大口北」只空撲一場。

同時「亞北」又告記者，他任教之堅道英文書院，今年參加校際比賽，乙隊是兩戰兩勝，而丙組那一組，則是三戰兩勝一和，其戰績頗佳。惟是「大口北」已清減了許多，當時東方主任李均向「亞北」開取笑話，你現在又瘦又黑，小丁見了，會嚇一驚。惟「亞北」則很謙虛話，踢波我地已屬「老鬼」，若果唔苦練，怎會剛激一埋新血。嘗來相當合理，無怪近來戰績彪炳。

「新馬仔」陳輝洪，今屆係以「鄉親兵團」的老大哥姿態出現，當然是其球技也較一班足爐火純青，可是，最近，最近爲著適應一班隊友的嗜好，化了卅餘元買了一條牛仔褲，最近出街穿起來，變了成個「老亞飛」，有問他本屆仍然唔份老，「新馬仔」話：元朗班弟兄，今屆合作得很開心，今次變「老亞飛」係拜「馬仔」馬興強及「小神燈」周志雄兩位所賜。

元朗這支青年的「鄉親客團」，不論在外在內，合作得都很開心。據「馬仔」馬興强及「達仔」梅永達話，前日晨操後，全體球員旅行新界，凡是隊友參加者，必要穿着「牛仔褲」始能批准，但是駱德俠，因爲仍是在讀書的時候，穿牛仔褲似乎大不方便，于是被隊友一致決將「輝仔」處罰，五元充公。「達仔」話五元事小，下次如不穿，旅行有乜好處呢「輝仔」惟有大破慳囊，四十元買了一條牛仔褲。（廣）

女子足球聯賽 賽期未定之前 先行展開集訓

女子足球總會派隊返國參加萬壽盃賽，奪得錦標歸來後，到又準備展開聯賽，並定星期五（廿九日）召開月會，本週二、四經在九龍仔球場展開集訓。

女子足球總會先後完成籌組亞洲女子足協，派隊返國參加萬壽盃賽，到又繼續準備展開本屆聯賽，同時籌備明年四月主辦第一屆亞洲盃女子足球聯賽錦標賽。

由於教練羅國良只有星期六有時間，因此女子足總準備請黃春華任教練，經在九龍仔球場租得場地，每逢星期二、四、六，三天在九龍仔集訓，歡迎過去現在所有喜愛足球女子參加訓練。（汪仁）

裕隆籃球隊四主將

我國裕隆籃球隊經自台北抵港，今夕在修頓出師戰渭濱。圖爲該隊的四名主將，（左起）汪玉富、吳建國、隊長蔡柏圳、王哲雄。

十四名義足球教練 選送赴英接受訓練

一批義大利的足球教練及領隊，於最近被派往英國接受爲期三個月的有關足球訓練，此爲義大利第二次派出教練及領隊出外受訓的。

據外國體育雜誌的報導，當義大利足總公佈此項計劃時，立即有五十六名教練申請。這批教練，包括義大利各球會的，但由於某種情形，故義大利足總對這批熱心之士，未能全部送往英國，祗選出其中十四人。這十四名幸運的領隊教練，是由義大利國家隊領隊和加歷之任團長。

在過去，義大利足總也曾安排一批領隊和教練出外接受新的訓練，因而引致義大利的足球，在過去三十年內，一度雄視國際球壇。該國的球隊，曾兩度獲得世界杯冠軍榮衔外，另獲得不少其他性質的足球錦標，包括有六次獲歐洲冠軍杯，兩次冠軍球會杯與一次國際城市杯冠軍。這一戰果，比之他們前往接受訓練的英國爲佳。事實上，英國祗能於去屆世界杯奪中掄元。

究竟義大利足總，爲何要挑選英國作爲其領隊與教練的進修目標，而不向其他一流足球的國家學習？據義大利足總表示：義大利的國家足球隊在國際賽中，從未曾打垮英國隊的，但現在英國的足球正在不斷的發展中，而有極優良的前途。最近義大利足總，曾進行一項民意測驗，假定在球場上，向球迷們認爲義大利最好能打垮那一支對手球隊時，所獲得的答覆是打敗英國隊。由此，可見義大利的足球迷，致認爲英國的足球，是義大利的最强對手，務求將之打倒爲快。

今日的義大利足球，受到一般人士的抨擊，指其着重於採用防禦戰略，結果，却引起了爭論，因爲這一種戰法，有點跡近英國隊之故。

此外，義大利曾爲世界球員轉會費的最高紀錄保持者，因組云達斯會曾以四十四萬鎊的代價，購入一名球員，但去年，英國却刷新了這一紀錄，一名球員的轉會費，竟達五十萬鎊。

遭這一連串的競爭，使義大利足球界，認定英國是勁敵，爲了吸取對方的優點作爲自己的改良藍本，遂決定派出十四人前往英國了。

蔣總統於本月十九日在總統府接見亞洲鐵人楊傳廣及紀政。他們是由教育部長閻振興陪同晉見總統的。（中央社）

籌辦華人運動大會 商討響應一元運動

華協今天接連召開兩個會議

中華業餘體育協會今日在該會會議室接連舉行兩個會議，下午五時半，先召開全港華人公開運動大會研究小組委員會會議，籌辦全港華人公開運動大會。下午六時，則繼續舉行執委會議。商討修章及響應楊傳廣呼籲籌建體育館「一元運動」等問題。

華協籌辦全港華人公開運動大會，已在執委會通過，由各部門推派代表成立全港華人公開運動大會研究小組委員會負責進行，該小組委員會定今天召開首次會議，屆時議程如下：㊀推選主委始員一人。㊁討論全港華人公開運動大會之一切工作籌備事項。

至華協會今天召開的執委會議重要議程爲修章意見研討，此外，如何響應楊傳廣呼籲籌建體育場館「一人一元運動」亦提出討論。茲將議程列后：㊀追認上期議案。㊁追認首次常務委員會會議紀錄。㊂追認財務委員會第三次會議紀錄。㊃追認修章小組第二次會議紀錄。㊄追認[illegible]第一次會議紀錄。㊅通過一九六八年十月份財政收支賬目。㊆報告事項。㊇宣讀來函：甲、香港華人足球總會來函，乙、海天體育會來函。㊈討論事項：甲、關於本會已修訂之新會章有意見者提出研討案，乙、關於應如何響應楊傳廣呼籲籌建體育場館一人一元運動案。㊉臨時動議。

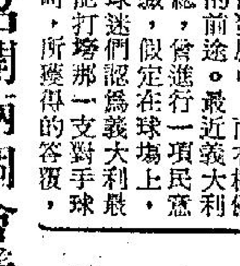

響應楊傳廣「一人一元運動」

世運會後，曾獲十七屆世運亞軍，以及十七屆世運十項全能銀牌的鐵人，當他於八年前在羅馬獲得十項全能的亞軍以後，相隔八年，今次擔任參加墨西哥世運會的我國田徑隊教練，於返國後，更爲了訓練下一代的體育新血而努力，同樣的在墨西哥世運會獲得女子八十公尺低欄銅牌的私人顧問紀政，也有共同的感覺，這兩個我國田徑名將的私人顧望，認爲在台灣興建一座現代化的體育館，已屬急不容緩，因爲「體育界再發現可造之材，應該在國內訓練，倘若依賴出國培植，不但國家了一筆錢，而運動員本身的精神負担也太重了」。於是也提出了「還是在國內興建一座現代化的體育館，才是根本辦法」。此爲楊傳廣發起「一人一元運動」的動機。

為了發起在台北興建現代化大體育館，以作培育體育人材，楊傳廣發起的「一人一元運動」，已熱烈地展開，國內及海外，刻已獲得良好的反應，此項興建場地作爲訓練人材的基本大計，業已獲得各方面的熱烈支持，國內響應「一人一元運動」，如火如荼，海外僑胞亦紛紛響應該項有意義的籌建大體育館盛舉，本港方面的熱心人士，慷慨捐輸，且提供寶貴的意見。現將讀者最近所提供的卓見綜合之如下：

自從參加第十九屆奧林匹克運動會以後，楊傳廣已感覺到須在國內興建一座現代化的體育館，而對於田徑的各項基本動作及體育學理，有詳盡的分析與正確的提示，則証明曾為我國在世運會取得獎牌的兩員男女田徑名將，亦正在爲發掘及培養新的一代爭取世運獎牌人材而展開基本的工作，這是則反映出楊傳廣的育館，是爲了找尋和他一樣，能夠在國際體育競賽為國爭光的新一代田徑選手，甚至希望將來培養的年青一代運動員，能夠「青出於藍」。

與建大體育館，既然爲培養新材的當前之急務，楊傳廣及紀政在幾位賢明的官員支持下，已展開了在台灣的環島訪問及示範表演，以推進「一人一元運動」的動員，然而建體育館的大計，是否迅即建成宏願？幾位讀者的來函，有不同的見解，有認爲憑「一元運動」就能到達終點，那末未免過份誇大，但此項運動，畢竟是大體育館的催生劑，已担任了建館的先鋒，亦有人認爲，在衆志成城，熱烈捐獻的情況下，即建一座現代化體育館實屬易事，但建館以後的永恆不息的訓練，將爲更重要的事宜。另有一項提供，則爲要體育館終底於成，必須有下列三項因素之一，這三項因素是：（一）國家或民衆的財力支持，（二）體育企業的投資，（三）善團捐獻巨款。然而，第二項可能與業餘體育運動發生抵觸，但提供這三項有關因素的談話，已經指出：楊傳廣及紀政開始環島訪問及勸捐，則現在已有了第一種力量，我們很有理由相信：在國內外熱烈支持下，「一人一元運動」已便籌建現代化體育館的工作，已令人憧憬着刻已進入新型體育館的大門。

現代化體育館的興建，既屬急不容緩，國內外熱心人士，刻正熱烈地響應「一元運動」，但願這座新型的體育館，在最近的將來，矗立在台北市內，更願在國際性體育競賽中，今後有更多爲國爭光的獎牌人物，而興建的體育館，也定作育英材的訓練基地。

小童群益會運動大會千人參加

香港小童群益會於日前（十六及十七日）一連兩日，假借九龍仔運動場，舉行一年一度之會際運動大會，參加比賽之運動員達一千三百多人，到場參觀者亦逾二千多人。參加比賽者是該會屬下各兒童會及圖書館之小朋友外並邀請黃大仙社區服務中心、扶幼中心、兒童遊樂場、管理會、海棠道男童院、黃大仙衛理公會。

甲組足球聯賽成績表

（截至十一月十九日止）

隊名	賽	勝	和	負	得球	失球	積分
星島	七	六	一	〇	廿五	五	十三
南華	七	六	一	〇	十五	四	十三
怡和	八	五	一	二	廿一	十二	十一
元朗	八	三	三	二	十四	十二	九
流浪	七	三	一	三	十三	十三	七
警察	八	一	四	三	八	十四	六
東方	八	一	四	三	十三	十七	六
陸軍	八	二	二	四	十六	廿三	六
電話	七	二	一	四	七	十	五
東昇	七	二	一	四	六	十四	五
九巴	八	二	一	五	十五	十八	五
加山	七	一	二	四	十一	廿三	四

怡和對陸軍足球賽 提前于明天在花墟舉行

原定週末舉行的怡和對陸軍足球聯賽，決定提前明天在花墟球場上演，開賽時間甲組下午三時三刻，預備組下午二時，票價一律收一元二角。

怡和對陸軍甲組及預備組足球聯賽，原定本週末在南華球場舉行，但昨天怡和徵得陸軍同意，將賽事提前一天，于明天比賽，場地則改在旺丁旺財的花墟場，票價統收一元二角。開賽時間仍是甲組下午三時三刻，預備組下午二時。

本週末本來有兩場甲組足球聯賽，現在因怡和對陸軍一仗提前，剩下來便僅得在花墟球場舉行的元朗對九巴一仗上演。

李繼榮 孫寶安 譚家駿 孫慶堯 關景申 馮坤勝 楊國傑 梁榮 鄭森 梁根 譚煥 雷覺華 李春發 梁木錦

九巴足球名宿 約賽港會元老

九龍巴士公司總經理雷覺華及資深人員蔡惠鴻關懷員工康樂活動不停辦理各項運動，月來舉行籃足球及長途賽外，現又準備將員工組成的各種球隊，與友隊作賽。昨據雷氏對記者稱：九巴今繼下的元老足球，定今日（星期四）下午七時半約戰香港會元老隊，於港會球場。大家都聲明不准現役球員上陣，而且必須限制在卅八歲以上的球員登場，不過，九巴元老多是有名氣的過氣佬倌，而且有世運選手，張運代表及埠際球員等名宿在陣中，看來大可以壓倒港會而爭得勝利。茲將九巴元老隊職球員名單列下：領隊蔡惠鴻，雷覺華、秘書黎介如。管理：楊子祥。軍醫李子飛。教練鄧森。

當局計劃在紅磡建戶內運動場將動用千萬元

政府準備動用不超過一千萬元的款項，在紅磡興建一座戶內運動場，有關該計劃的研究書，經已呈交市政局有關委員會，並於原則上獲得接納。

工務司鄔勵德昨日在立法局會議中透露該計劃時指出：有關該研究書一部份的初步草圖，現已更詳盡予以草擬，以便能對其價格進行更詳細估計，及確定有關其容納額的最後計劃。

他說：希望此階段的工作，將可於本年底時完成，然後在經獲得市政局與政府接納該最後草圖，其後又由工務工程委員會將該項工程計劃予以被優先處理時，政府將會繼續籌備工作圖形及合約文件。

東方會冬泳團 就職典禮盛況

東方體育會冬泳團，創辦已有十三年歷史，昨在九龍彌敦酒樓舉行第十四屆職員就職典禮暨頒發全勤獎聯歡大會，主方到會者共六百餘衆，嘉賓到會者亦衆，盛況空前。六時游藝節目有國術表演，由陳年柏、李秋、黎雄、湯道明、黃顯五位師傅領導表演，八時典禮開始，由電視紅星胡章釗担任大會司儀，首由蔡華團長致開會詞，繼由永遠會長吳蔭頤博士、何發貴會長、李均主席分別致詞，語多嘉勉。其重要節目：（一）吳蔭頤永遠會長頒發選任書（二）何發貴會長李均主席頒分全勤獎，（三）滴慶成永遠名譽團長頒發敬老獎（四）蔡黃寶芳名譽團長頒發鴛鴦獎，（五）梁榮、李應、余志文、張潤成、葉開、吳錦榮、李愛蓮七位副團長頒發五年及渡海泳幼童優異獎（六）李有記副團長頒發十年全勤獎（七）永遠名譽團長滴廣成致謝詞。

德仁書院校運 結果成績美滿

德仁書院第十七屆校運會，昨（廿）日上午假九龍界限街政府田徑場舉行，結果成績美滿，其中四項破勝屆大會紀錄，兩項平大會紀錄。社際冠軍由綠社以一百分奪得錦標。個人冠軍甲組陳蔣泉，乙組何漢琦，丙組鄭志光，丁組徐景華。師長競賽，冠軍陳國輝，亞軍黎宏榮，季軍程雨雄，殿軍沙利民。四百公尺接力邀請賽，扶幼中心以五一秒九奪得冠軍，龍總中學第二，成德學第三。賽後隨即舉行頒獎典禮，首先由校長林德光致開幕詞，繼請旺角區民政署主任黎家驊致訓詞，勗勉有加，並主持頒發獎品，五時大會圓滿結束。

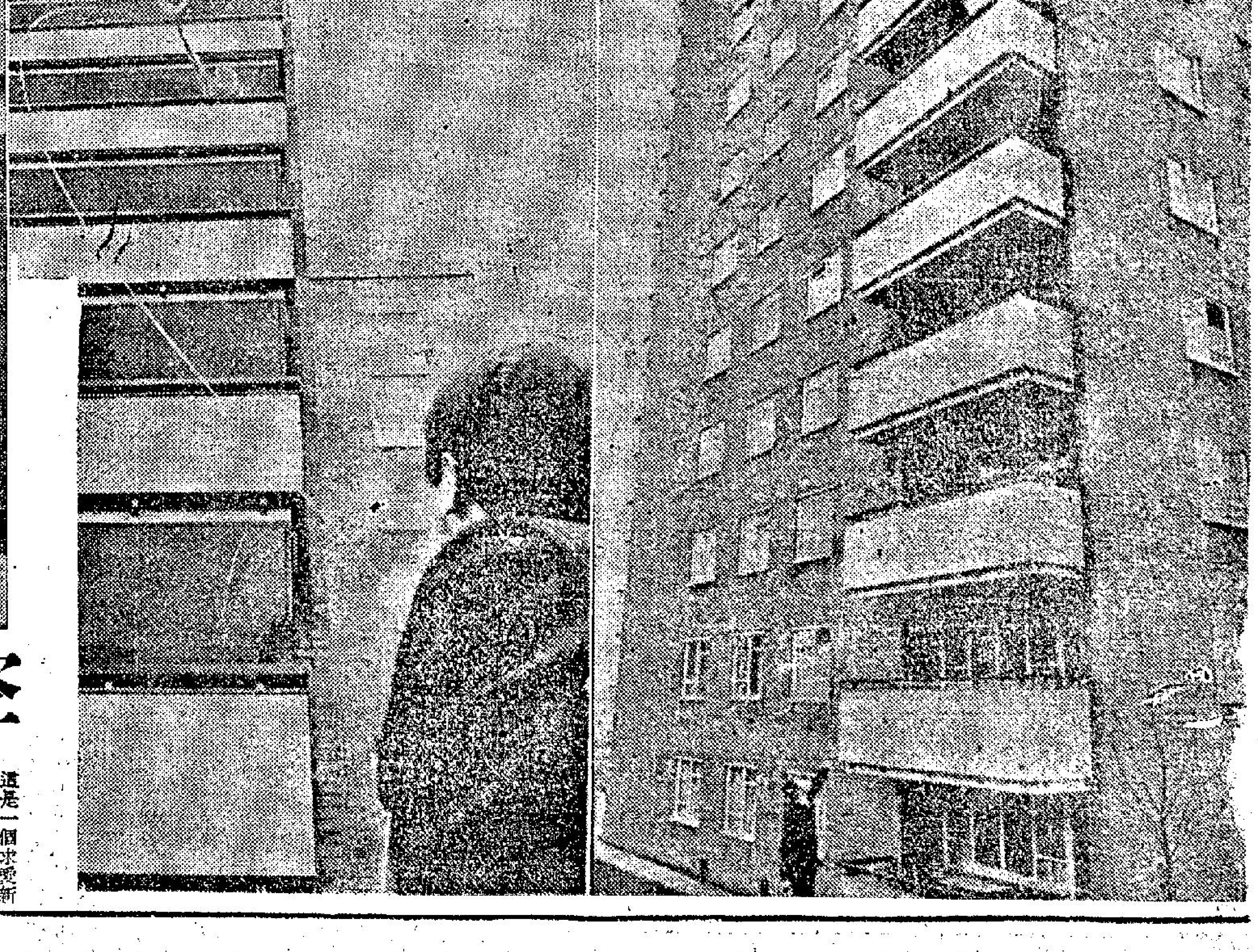

空中求愛術

這是一個求愛新術，可供在追求中的王老五參考。在一個龐大的氫氣球，扯上長長的線，由樓下直升到高層大厦上，送給你的女友，當你的女友好容易將這個氫氣球由空中攫取之後，忽然發現上面有幾個美術大字，寫着「我愛你」，這種心理攻勢，據說是非常有效呢！